SAYISI HER YERDE 3 KURUŞ
29 Temmuz 1938
CUMA

SON TELGRAF

BU GAZETE
İstanbulun en çok satılan hakiki akşam gazetesidir
İlânlarını SON TELGRAF'a verenler en çok okunan bir vasıtadan hakkile istifade etmiş olurlar.

Sayı: 500
Yazı İşleri: Telefon 20827
İstanbul Cağaloğlu Nuruosmaniye No: 54
En son Telgrafları Ve Haberleri Veren Akşam Gazetesi
İdare - İlân: Tel. 20827
Telgraf : İst. Son Telgraf

"Berlin birkaç saatte mahvedilebilir!,,

Allah Suriyelilere akıl fikir versin.. demekten başka çare kalmadı

Hatay mes'elesini Mısır'da toplanacak Arab kongresine intikal ettireceklermiş!

Kahirede arab devletleri mümessilleri büyük bir kongre topluyorlar, bu kongrede Suriyenin bizi şikâyetinin de mevzuu müzakere edileceği bildiriliyor

Haleb 29 (Hususî)— Kahireden alınan son haberlere göre Mısır hükûmetinin teşebbüsü ile Kahirede büyük bir Arab kongresi toplanacaktır. Bu kongrede İrak, Hicaz, Necid, Yemen, Mısır, Suriye hükûmetleri mümessilleri ile Filistin Arablarının murahhasları hazır bulunacaktır. Tunus, Trablusgarb, Cezair, Fas Arablarını temsilen bir heyetin bulundurulmasına da çalışılmaktadır. Ancak müstakil vaziyette bulunan Arab hükûmetlerinin kongreye iştirak keyfiyetleri şimdiden taayyün etmiştir.

Arablar bir toplantı halinde...

Kongreye Suriye de iştirak edecektir. Suriye Hatay davasını bu kongreye intikal ettirmek ve Fransa ile Türkiyenin Hatay üzerindeki hattı hareketini bu kongreye şikâyet etmek ve bu suretle Arab hükûmet ve memleketlerinde Türkiye aleyhine bir hava uyandırmak emelindedir. Fakat, böyle bir hava uyandırmak çok güçtür. Irak, Hicaz, Yemen ve Mısır Türkiyeye çok dost Arab memleketleridir ve hepsi de Türk milletinin ve Atatürkün hayranıdır. Bu itibarla Suriye için bu kongreden bir fayda ummak mümkün değildir.

Kongrenin meşgul olacağı ehemmiyetli mevzulardan birisi de Filistin meselesidir. Filistin Arablarına karşı alınan vaziyet ve devam eden kargaşalıklar Arablık âleminde büyük bir teessür uyandırmakta devam etmektedir.

HATAYDA VAZİYET

Antakya 29 (Hususî)— Hatayda tescil büroları mesailerine devam etmektedirler. Vaziyet normaldir. Yeni bir hâdise yoktur. Suriyede Hatay aleyhine yapılan tahriklerin burada filî bir tesiri

(Devamı 6 ıncı sahifede)

Japon Diplomatları

İstanbulda bir Konferans mı Yapacaklar ?

Atina 29 (Hususî)— Bura siyasî mehafilinde şayi olan bir habere göre Japonyanın yakın şarktaki sefir ve diplomatları İstanbulda Japon elçiliğinde ağustosun ilk haftası içinde toplanarak kendi aralarında bir konferans aktedeceklerdir.

Bu konferansta Japonyanın Mısır, Balkanlar, Türkiye, Suriye, Hicaz, Irak, Filistin ve İrandaki ticarî vaziyetleri ve alışveriş işleri de gözde geçirilecektir.

Milliyetler Statüsü Mes'elesi

Eski projeler Muteber değil mi ?

Prağ 29 (A.A) — Çeteka ajansı, milletler statüsüne ve lisanlar hakkındaki kanuna dair gazetelerde intişar etmiş olan haberlerin bunlara aid hakikî metinleri göstermemekte olduğunu bildirmektedir.

Südet Almanların matbuat bürosu, neşretmiş olduğu bir tavzih-

Südetlerin şefi Henlayn

de matbuat tarafından neşredilmiş olan tafsilâtın hükûmet tara-

(Devamı 6 ıncı sayfamızda)

Alman'yanın büyük korkusu!

İngiliz ve Fransız tayyareleri Berlini bir kaç saat içinde yok edebilirler!.

Hitler'in ikinci mektubu da Ingiliz Hariciye Nazırına gönderiliyor, Italyanın vaziyetine olacak?

Paris 29 (Hususî) — Hitlerin Lord Halifaks'a göndereceği ikinci mektub hazırlanmıştır. Hitler bu mektubunda dünya sulhunu uzun bir zaman için büyük devletlerin kefaleti altına almak hususundaki teklifleri ile beraber İngiltere ile Almanya arasında bir hava itilâfı aktedilmesini de teklif edecektir. Berlin siyasî mehafili Hitlerin mektubunu ve mealini mahrem tutmakta ve hattâ yerine göre ademi malûmat beyan etmektedir. Birinci mektub gönderildiği zamanda da Berlin ayni hattı hareketi takib etmişti. Hitlerin bu mektubunu da Lord Halifaks'e yaveri Vaydman götürecektir.

(Devamı 6 ıncı sahifede)

Son sistem İngiliz tayyarelerinden biri

Korkunç bir cinayet daha

Azılı bir koca, kıskançlık yüzünden kaynanasile genç karısını kama ile doğrıya doğrıya öldürdü!

Karısı başkasile hakikaten münasebetdar mı idi ? Tahkikat için Üsküdara annesine niçin gittiler ? Katil mesireye iki kadını nasıl götürdü ? Ceviz ağacı altında geçen kanlı sahneler..

Dün akşam saat 20,30 da şehrimizde tüyler ürpertici bir cinayet olmuş, İsa Takşeref isminde bir deniz amelesi kıskançlık yüzünden kaynanası Semiha Çetin isminde 45 lik bir kadınla kızı 20 yaşlarında Saideyi iki yüzlü bir kama ile delik deşik ederek öldürmüştür.

İşlendiği muhitte derin bir tesir uyandıran bu korkunç cinayetin mahallinde yaptığımız tahkikata göre tafsilâtı şudur:

Denizbank liman işletmesi yükleme ve boşaltma amelesinden Mehmed oğlu İsa Takşeref isminde adam Üsküdarda Rasimağa

(Devamı 6 ıncı sayfada)

Maktu satış hazırlıkları ilerliyor

Yazısı 6 ıncıda

Nevyork Dünya Sergisi

İktısad Vekâleti alâkadar dairelere direktiflerini verdi

Sergi propaganda komitesi bu sabah Ofiste ilk içtimaını yaptı

30 nisan 939 da açılacak ve 6 ay sürecek olan Nevyork dünya sergisine Türkiyenin de iştirakine karar verilmişti. Bu sergide Türkiyenin en iyi şekilde temsili kararlaştırılmış ve yapılan hazırlıklara bu bakımdan hız verilmiştir. Ayrıca bu millî davanın neşriyat sahasında da tebarüz ettirilmesi muvafık görülmüş ve sergi komiserliğine bağlı olmak üzere bir propaganda servisi kurulmuştur.

Tanınmış bazı gazetecilerle başmuharririmizin aza olarak seçildiği bu komite bu sabah Türkofiste ilk toplantısını yapmış, çalışma programını tesbit eylemiştir.

Diğer taraftan İktısad Vekâleti de sergi hazırlıkları etrafında Ticaret ve Sanayi odalarile vilâyetlere direktifler vermiştir.

Bakanlık bu direktiflerinde 60

(Devamı 6 ıncı sahifemizde)

On beşinci yıl

Manalı bir törenle kutlulanacak

Köylere varıncıya kadar birer kutlulama komisyonu kuruldu

Cumhuriyet bayramının on beşinci yıldönümünü parlak ve manalı bir törenle kutlamak için dün Parti merkezinde tören ve bayramları kutlama bürosu şefi İzmir meb'usu Hasan Âli Yücel'in de iştirakile bir toplantı yapılmıştır. Bunda Başvekâlet müsteşarı Kemal Gedeleç, vekâletlerini temsilen bütün vekâletler müsteşarları ve Ankara Vali ve belediye reisi Nevzat Tandoğan bulunmuşlardır.

On beşinci yıldönümünün, yurdun her köşesinde millî sevinç ve gururumuzu ifade edebilecek bir tarzda kutlanmasını temin için evvelce yapılmış olan toplantıda, bahsedilen işler gözden geçirilmiş, yeni alınacak tedbirler kararlaştırılmıştır.

On beşinci yıldönümünü, ehemmiyetle mütenasib bir şekilde kutlulamak için Cuchuriyet Halk Partisi çalışmalarına devam etmektedir.

Kutlama işlerini tahakkuk ettirmek için vilâyet ve belediyeler şimdiden faaliyete, sevkedilmiş-

Geçen yılki Cumhuriyet bayramına aid bir intıba

lerdir. Yapılmış olan tebligat ile kaza ve nahiye merkezlerile köylerde birer komisyon teşkil edilmiş, bu komisyonlar şimdiden çalışmıya başlamışlardır.

Parti Cumhuriyet umdelerini

(Devamı 6 ıncı sahifemizde)

Katil Hırsız

En mazbut apartımanları bile hiç bir iz bırakmadan soyan sabıkalı İbrahim nihayet yakeyı ele verdi

Bundan bir müddet evvel Şişli civarında türeyen bir hırsız en mazbut apartımanları da soymakta, her gün artan hırsızlık vak'alarının faili, ortada hiç bir iz bırakmadığı için bir türlü ele geçirilemekte idi. İşi ehemmiyetle

Hırsız İbrahim

(Devamı 6 ıncı sahifemizde)

Misafir Amiral Gidiyor

Mısır donanması Başkumandanı ve Mısır Kralı Majeste Farukun harb yaveri Amiral Mahmud Hamza şerefine bugün öğleyin

(Devamı 6 ıncı sahifede)

GÜNÜN İÇİNDEN

Gazetecilikederkengaliba pot da kırıyoruz..

Yazan: ETEM İZZET BENİCE

Türk gazetecilliği teknik bakımdan muhakkak ki her yıl daha on yıl üstüne katarak ileriye gidiyor. Bazan Fransız gazeteleri ile boy ölçüşecek kadar güzel teknik örnekleri veriyoruz. Nizampajda ileriyiz. Balkanlarda, Orta Avrupada ve garb Avrupasında çıkan gündelik gazetelerin çoğundan daha iyi gazetelerimiz basılıyor ve çok sahife veriyor.

Kalite üstünlüğünü de zaman, olgunluk, çalışma, muhit, görenek ve imkân olur da yetişirse yeni elemanlar yapacak.

Ankara caddesi son beş yıl içinde üzerinde dikkatle durulacak bir kriz geçirmektedir. Bu krizde yeni gazeteci ve muharrir yetişmemesidir. Yetişmiş sandıklarımız, kendilerine ümidle bağlanmak istediklerimiz de birer birer çekilip gidiyorlar. Daha ziyade bunu iktısadî ve malî şartlar, gazetelerin ticarî bünyeleri, tediye ve terfih imkânlarındaki geri kalışları böyle yapıyor. Gazetecilik çok iş, ağır iş, güç iş ve yüksek mes'uliyet işidir. Buna karşı da en az getiren işdir. Haricde otomatik ve hiç bir yaratma ihtiyacına dayanmıyan, ölçülü saatler içindeki çalışmalar istidadlara daha kolay ve daha çok kazanma imkânını veriyor; ilerleme vâdediyor, tekaüdlük hakkı tanıyor. Yalnız bu maddî farklar bile yeni gazeteci ve muharrir yetişmemesi ve devlette, yahud da büyük müesseselerdeki işlerin tercih edilmesi sebebini hazırlıyor. Bunun içindir ki, nadirattan da olsa yeni bir gazeteci yetiştiğini gördüğümüz vakit âdeta şahsan bir taltif ve takdirin sevincine kapılmışız gibi seviniyoruz ve bu idealist ferağatkârın şahsında birçok ümidlere bağlanıyoruz.

Amerikada gazetecilik okuyan Sevim Zekeriya Serteli de bu ümidle karşıladık; memleket matbuatı için bir kazanç saydık. Fakat, bu kazancımızla kaybımız da galiba bir ve berber olacağa benziyor ve son gördüğümüz birkaç yazı tecrübesi bize anlatıyor ki, gazeteyi olduğu gibi gazeteciyi de ancak millî bünye ve memleket şartları yapıyor ve yetiştiriyor. Memleket dışındaki gazetecilik, Türk gazeteciliği üzerinde ancak öğreti ve ekleme bir halde kalıyor. Bunun en bariz misali de Sevim Sertelin son bir iki reportajı ve Tan'ın Amerikan gazetecilerinin reportaj ve objektifleri karşısındaki tarzı hareketidir.

Ahmed Emin Yalman arkadaşımız başda olarak M. Zekeriya ve Sabiha Zekeriya da Bayan Sevim gibi Amerikada gazetecilik okumuşlar ve hepsi de Tan'da birleşmişlerdir. Amerikada okuyanlarla Türkiyede okuyanlar ve yetişenler arasında şu fark oluyor. Bilfarz onlar Amerikalı gazetecinin İstanbulun en pis görünüşlerine aid çektikleri resimleri ve Kapalıçarşıda ecnebilere nasıl pahalı mal satıldığını gösteren yazılarını bir gazetecilik muvaffakiyeti sayıyor ve bir memleket hizmeti ifa ediyor... telâkkisi içinde neşrediyorlar. Bizse, bu tarzın fayda yerine zarar getireceği kanaatini besliyor ve memleket aleyhinde bulunmak için buraya gelen bir ecnebi gazetecinin gazetesine göndereceği ve hiddetimizi celbedeceği bir yazıyı ve resimleri Tan gibi bir gazetenin neşretmesine hayret ediyoruz. Şüphe yok ki, onlar da bizim kadar, biz de onlar kadar bu memleketi seviyoruz, bu memleketin çocuklarıyız, memleketin saadetinde ve ıztırabında müşterekiz. Anlaşılıyor ki, fark sadece memleketine hizmet vesileleri üzerinde noktai nazar ve telâkki farkından ileriye geliyor. Belki, bu da Amerikan gazeteciliği dersi almakla Türkiyede gazeteci olmak arasındaki hususiyetten ve ayrılıktan ileriye geliyor!

Etem İzzet BENİCE

Dahiliye Vekâletinde Mühim bir Toplantı

Dün Ankarada Dahiliye Vekâletinde öğleden evvel ve öğleden sonra olmak üzere jandarma genel komutanı korgeneral Naci Tınaz da dahil olduğu halde umum müdürler Dahiliye Vekili Şükrü Kayanın reisliğinde iki içtima yapmışlardır.

Bu içtimalarda Dahiliye Vekâletinin bir senelik mesaisi gözden geçirilmiş ve bütçeye ve yeni çıkan kanunlara göre merkezin mesai programları üzerinde görüşülmüş ve kararlar alınmıştır.

Bu İçtimaların daha birkaç gün devam edeceği ve yapılan müzakerelerle alınan kararların ve teferruat ve tatbikat programlarının mutad olduğu üzere hizmete mahsus bir rapor şeklinde tabedilerek alâkadarlara verileceği haber alınmıştır.

Atatürk'ün Validelerinin Kabri

Ulu Önder Atatürkün validelerinin İzmirde Karşıyakadaki makberelerinin tanzimi hakkında bir plân hazırlanmıştır. Geniş bir park içinde yapılacak olan makbere gençlik için daimî bir ziyaretgâh olacaktır.

Şehrimize Dönen telefon Müdürünün Izahatı

Şehirler arası telefonu takviye olunacak

Telefon şirketinin Devlete geçmesi münasebetile İzmir telefon müdürlüğü vazifesini de ifa etmekte olan İstanbul telefon müdürü Bay Niyazi evvelki gün şehrimize dönmüştür.

Bay Niyazi şu izahatı vermiştir:

— «İzmir telefon müdürlüğüne Bay Necati getirilmiş ve vazifesine başlamıştır. İstanbulda olduğu gibi İzmir şehir hatları da tevsi edilecek ve daha mükemmel bir ahle ifrağ olunacaktır.

Ayrca İzmirde şehirler arası telefonu da takviye olunarak İzmir - İstanbul arasında üç devreli kuranhortör ilâve olunacaktır.

Ankara ile İstanbul arasında da yeni bir hat yapılacaktır.

Motörlü Müesseseler ve Muamele vergisi

Yeni muamele vergisi kanunu mucibince 5 binerden aşağı kudrette ve ondan az işçi ile çalışan bütün sınaî müesseseler, bu ay başından itibaren defter tutmağa mecburdurlar.

Bu vaziyette ise, defter tutmak mecburiyetinde bırakılan imalâthane sahiblerinin ekserisi bu işin külfeti karşısında motörlerini sökmeği tercih etmektedirler. Tornacı, doğramacı ve mobilyeci esnafı da marangozlar cemiyetine müracaat ederek büyük bir toplantı yapmışlardır. Bu toplantıda 230 müessesesden mürekkeb olan Uzunçarşı tornacı esnafının 190 tanesinin makinelerini sökmek kararını verdiği ve bir hafta zarfında kırka yakın müessesenin motörlerini sökerek kârıkadim el ve ayak tezgâhlarile çalışmağa başladıkları mevzuu bahsedilmiş ve vergiden değil defter tutmak mecburiyetinin ağırlığından şikâyet edilerek Maliye Vekâletinin kendilerini de kanunun «S» fıkrasına ithali için seksen imzalı bir takrir hazırlanmıştır. Bu takrir Maliye Vekâletine gönderilecektir.

KÜÇÜK HABERLER

★ İstanbul - Ankara arasında yeni bir telefon hattı çekilmektedir.

★ Parasız deniz halk hammları gelecek sene Ortaköy, Beşiktaş ve Yenikapı ile Kumkapı sahillerinde Belediye tarafından muhakkak açılacaktır.

★ İstimlâk kanununda bazı tadilât yapılması hakkında belediye reisliği tarafından yapılan müracaat, Nafıa Vekâletince muvafık görülmüştür. Belediyeden tadili muhtaç noktalar hakkında bir rapor istenmiştir.

★ Her sene açılmakta olan hayvan sergisi, bu sene at yarışlarından sonra Edirnekapıda açılacaktır.

★ Bu senekı et fiatlarının umumiyetle geçen senekinin ayni, yalnız bazı cinslerin fiatlarının bu sene daha az olduğu anlaşılmaktadır.

★ 11 senelik mahkûmiyetten sonra hapsten çıkar çıkmaz yeni bir iş yapan Eyüblü Halid, dün tevkif olunmuştur.

★ Samatyada sandalcı Arab Kemali öldüren İbrahimin müddeiumumilik tarafından dün idamı istenmiştir.

★ Çin ordusu Japonların taarruzunu durmuştur. 40 kilometrelik bir saha üzerinde Japonlar 1500 telefat vermişlerdir.

Ne kadar kazanç vergisi vereceksiniz?

Bu husustaki listenin son kısmını da bu gün neşrediyoruz:

Yeni kazanç vergisi kanunu mucibince ayrı ayrı her esnafın ve ticarethanelerin ne nisbette vergi vereceklerini iki gündür yazmağa devam ediyoruz.

Bu gün de bu hususdaki son listeyi yazıyoruz.

Bugünkü listede bulunmıyan esnaf ve ticarethanelerin ayrı ayrı ne nisbette vergi vereceklerı dünkü ve Salı günkü nüshalarımızda yazılıdır.

İşgâl ettikleri yerlerin kırasının %40 nisbetinde vergiye tâbi olanlar şunlar dır Av derisi işleyenler, ayna yapanlar, boyahanelerden istimali olanlar, bağırsak işliyenler, dokuma imalâthaneleri, galvanizli saçtan kova ve liyen yapanlar, gazoz yapnalar, halı imalâthaneleri isletenler inşaat levazımı satanlar, kamyon vesaır nakil vasıtaları imalât (sekizinsi maddenin birinci fıkrası haricinde kalanlar), kereste ve tomruk satanlar, kreç ocağı işletenler, (muafiyet haricinde kalanlar), kereste ve tomruk satanlar, kireç ocağı işletenler, (muafiyet haricinde kalanlar) madeni eşya üzerine kalemkârlık yapanlar, mobilye imalâthaneleri işletenler, meşrubat ve mekûlât imalâthaneleri işletenler, mukavvakutu yapanlar (el makineleri ile) peştemalcılar, sapçak yapanlar, sabun imalâthanelerile sair bütün imalâthane işletenler, şeritciler, tamirhane işletenler, tabakhaneciler, tıbbî müstahzarat yapanlar, vapur kazanı tamircileri, yorgancılar, trikotajcılar (fanilâ ve çorap yapanlar dahil), tülbentçiler, uncuar.

% 45 NİSBETİNE TABİ CLANLAR

Abajur satanlar bahriye, levazımı ticareti yapanlar, bisiklet satanlar, ceviz kütükerini toplayıp satanlar, cerrah aletleri satanar, çuha ve kazmir ve alelumum kumaş satanar, çalgılı lokanta ve pastahane ve gazino ve büfe ve bahçe işletenler (içkili veya içkisiz), çalgılı birahane işletener, çiçekten çelenk, sepet, buket vesaire yapıp satanlar, dans yereri işetenler (içki satılan dans mektebleri dahil), dikiş ve makinesi ve dürbün satanlar, hazır elbiseciler, elektrik aletleri ve levazımı satanlar, fotoğraf makinesi satanlar, gözlük satanlar, gramofon satanlar, hırdavatçılar, halı satanlar, itriyatçılar, kabzımallar (idarehane sahibi), kavaflar, kırtasiyeciler, kuyumcular kürk satanlar, korsa yapıp satanlar, kıravat yapıp satanlar, her nevi kumüsyoncular (yedinci madde haricinde kalan), manifaturacılar, meyhaneler (çalgılı), mobilya ve buna mümasil her nevi eşya satanlar, musiki aletleri satanlar, muşamba satanlar (eşya muhafazasına mahsus muşamba), oyuncak satanlar, otomobil ve bisiklet levazımı satanlar, porselen ve eye satanlar, seyahat ve spor levazımı silâh, sinema makinesi satanlar, sinemalar, toptancılar, tuhafiyeciler, tüccar terziler, tütün tacirleri ve imalâthaneleri, tiyatro işletenler, zücaciyeciler.

Kereste fiyatlarının indirilmesine çalışılırken...

Kereste fabrikalarından bazıları gelecek yıl işsiz mi kalacak?..

Bazı fabrikaların ihtiyaçlarını karşılıyabilecek yeni ormanlar verilmesi Ziraat Vekâletinden istendi

Kereste imalâtile uğraşan bazı fabrikalar kendilerine yeni ağaçlar temin olunması için alâkadarlara müracaat etmişlerdir.

Ezcümle Bartın civarında faaliyette bulunan ve havalinin en mühim bir orman teşekkülü olan «ormancılık ve endüstri limited» şirketi de ayni müracaati yapmştır.

Bu şirketin elinde yalnız bir Helkeme ormanı kalmıştır ki bunun da senelik tahammülü 9000 metre mikâbdan ibarettir. Bu ise ancak bir fabrikaya yetecek mikdardır. Halbuki şirketin ayni havalide beş fabrikası vardır. Bu vaziyete göre şirkete yeni ormanlar verilmezse, fabrikaların muattal kalacağından endişe olunmaktadır.

Bu vaziyetin mahallî piyasaya oldukça mühim bir darbe olacağına da şübhe yoktur. Çünkü verilen malûmata göre, şirketin geçen sene işçi ve nakliye ücreti olarak köylüye verdiği para 450 bin, navlun olarak motörlere verdiği para da 60-70 bin lira raddesindedir. Sevkettiği mamul kereste de 21 bin metre mik'aba yakındır. Bunun 6000 metre mik'abı İzmire, 9000 metresi İstanbula, 4000 i Karabüke, 1000 metresi Tekirdağına ve 900 metre mik'abı da Samsuna sevkedilmiştir.

Halbuki bu sene tomruk çok azdır ve üç fabrika muattaldır. Bu yüzden o havalide birçok köylüler de işsiz kalmışlardır.

Bu vaziyet karşısında şirket, Vekâlete müracaat ederek, fabrikaların ihtiyaclarını karşılıyabilecek olan civar ormanların isimlerini ve takribi tahammüllerini bildirmiştir. Bu ormanlar şirkete verildiği takdirde fabrikalar faaliyete geçebilecektir. Eğer, Yenihan fabrikasına civar olan kırk ormanı şirkete verilirse, şirket bu fabrikada bir de kurutma fırını tesis edecektir.

Içkili yerler ve Pastahanelerde

Yeni ve ucuz tarife tatbik ediliyor

Hayatın ucuzlatılması yolunda şehrimizde içkili ve içkisiz lokantalardan başlanan tariflerin tenzil olunması faalyeti, Ankarada büyük mikyasta tatbik edilmeğe başlanmış ve hemen bütün müesseselerde tarifeler, dün kısaca haber verdiğimiz gibi indirilmiştir

Bu tenzilât, ezcümle Ankara barlarında %20 - 50 derecesinde ve meselâ 110 kuruş olan bir şişe bira yeni uczulukla 50 kuruşa inmektedir. Çalgılı yerlerdeki ucuzluk ise %38 i bulmaktadır.

Birinci sınıf pastahanelerde de pastalar 10 kuruştan 7,5 a, dondurma 15 den 10 a, limonata ve ayran 10 dan 7,5 a, şerbetler de 10 dan 5 e, İstanbul memba suları şişesi 5 kuruştan 3,5 kuruşa, kahve ve çay 15 kuruştan 10 kuruşa tenzil olunmuştur.

Ekmek kadayıfı da bütün Ankara mahallebicilerinde sade 15 yerine 10, kaymaklı 20 kuruş yerine 15 kuruşa satılacaktır. Kazandibi, mahallebi ve yoğurt fiatları da 12,5 kuruştan 10 kuruşa indirilmiştir.

Hayat şartları İstanbuldan dada bahalı olan Ankarada yapılan bu ucuzluğun İstanbulda da tatbik olunması tabii görülmektedir.

Oralarda dükkân kiraları ve garson ücretleri daha yüksekken fiatların fiatların indirilme imkânının bulunmuş olması gözönüne alınarak şehrimizdeki içkili ve içkisiz lokantalar gibi mahallebici, pastacı, sucu ve sairenin tarifeleri tenzil olunarak pek kısa bir zamanda İstanbulduki vatandaşlara da ucuzluk temin olunacaktır.

Adliya sarayı Mes'elesi

Eski hapisane binasının tarihî kıymeti ve yeni adliye sarayının yerini tesbit edecek olan heyet, dün Belediye reisi Muhiddin Üstündağın reisliği altında belediyede toplanmıştır.

Dünkü toplantıda binanın tarihî kıymeti hakkında münakaşalar olmuş ve neticede ağustosun 3 üncü günü haricden alınacak mimar Vedad, doçent Mükremin Halil ile mimar Sedad Eldemin iştirakile binaların yerinde görüldükten sonra tedkiklere devam olunması kararlaştırılmıştır.

Dış Politika

Çekoslovakya ihtilâfı ve İngiltere

Yazan: Ahmed Şükrü ESMER

Bugün Avrupanın sulh ve muvazenesi bakımından iki tehlikeli meselesi vardır: İspanya ve Çekoslovakya. Filhakika bu meselelerle bütün Avrupa devletleri uzaktan, yakından alâkadardırlar. Fakat Fransa, her iki meseleyi de kendisi için hayatî telâkki etmektedir. Fransa İspanya meselesinde doğrudan doğruya İtalya ile karşılaşmaktadır. Çekoslovakya meselesinde de karşısında Almanya vardır. Almanya İspanya meselesinde Frankoya kayıtsız ve şartsız olarak yardım etmektedir. İtalya ise, Orta Avrupada hegemonya meselesile alâkadar olan Çekoslovakya ihtilâfında Almanyaya karşı yardım noktasında daha muhteriz davranmaktadır. Bu ihtiraz da İtalyanın Akdeniz'de rahat veya sıkışık olduğuna göre azalır veya çoğalır.

Üç devletin iki ehemmiyetli ihtilâf üzerindeki siyasetleri şu yolda hulâsa edildikten sonra İngiltere'nin siyasetine gelince: bazıları onu buna oportünist, bazıları sülhperver, bazıları realist, bazıları sulhperverdirler. Bakışa göre değişir. Fakat herhalde itidal unsuridur ve bu unsur mevcud olmasa, Avrupada şüphesiz bir harp çıkar.

İngiltere, bir taraftan Fransayı tutmak, diğer taraftan İtalya ile anlaşmak suretile İspanya işini idare etmektedir. Çekoslovakya meselesine gelince: İngiltere bu meseleye karşı daha lâkayd gibi görünüyorsa da hakikatte İngiltere Çekoslovakya ile de yakından alâkadardır. İngilterenin Çekoslovakya meselesi hakkındaki deklare vaziyeti hatırlardadır.

İngiltere münhasıran Çekoslovakya meselesi yüzünden harbe girmez. Fakat bu sebeble bir Avrupa harbi çıkacak olursa, bitaraf kalacağına dair de teminat veremez.

İngilterenin deklare edilmiş vaziyeti bu olmakla beraber, mü-sebbibi kim olursa olsun, Avrupada bir harb başlıyacak olursa İngilizler Fransanın ezilmesine razı olamıyacaklarından sulhun muhafazasile alâkadardırlar. O halde sulh nasıl muhafaza edilir?

İngiltere hükûmetinin telâkkisine göre, Çekoslovakya meselesi Südet Almanlarının hakları meselesidir. Bu haklar Çekoslovakya hükûmeti tarafından en geniş ölçüde temin edilmelidir. Almanya, faaliyetini, ırkdaşlarının bu haklarını temin noktasına inhisar ettirdikçe haklıdır. Fakat bu haklar temin edildikten sonra Çekoslovakya üzerinde tazyik yapmayı teşebbüs ettiği takdirde haksız olur. Binaenaleyh İngiltere, sulhun korunması bahanesile Çekoslovakya meselesinde bir hakem rolü oynamaktadır.

İngiltere hükûmeti, üzerine almadığı bu hakemlik vazifesini kolaylaştırmak için tecrübeli ve dirayetli bir devlet adamını Prag'a göndermiye karar vermiştir. Ajans haberlerine göre, geçen hafta Londranda Çemberlayn kabinesinin ilk tidara geçişine kadar ticaret vekilliğinde bulunan Valter Runsiman, bu karar üzerine Çekoslovakya'ya gidecektir. İngiltere Ticaret vekili, Runsimanın göreceği vazifeyi Avam Kamarasındaki nutkunda şu sözlerle izah etmiştir:

«Mahallinde meseleyi tetkik etmek ve müzakereyi neticelendirmek için lüzumu takdirinde yollar göstermek.»

Çemberlayne göre; «bu arada gerek İngiliz hükûmetinden, gerek herhangi bir diğer hükûmetten tamamile müstakil olacak ve yalnız kendi namına hareket edecektir.»

(Devamı 6 ıncı sahifede)

Sağlık Kuponu

Bu kuponun yirmi tanesini toplayıp idaremize getiren okuyucularımız SON TELGRAF'ın birinci sınıf mütehassısları tarafından meccanen tedavi edileceklerdir. Kuponlar, her gün idarehanemizde değiştirilmektedir.

ONU BEN BOĞDUM

AŞK, HEYECAN ve İHTİRAS ROMANI

Yazan: İskender F. SERTELLİ

Tefrika No 59

Ve buzda soğutulmuş bira şişeleri açılmağa başlandı.

Taraçanın bir başka köşesinde yaşlıca bir adam - bir hayli içmiş olacak ki - başını masanın kenarına dayamış uyukluyordu. Masanın üstünde rakı şişeleri ve karma - karışık olmuş mezeler vardı.

Ferda ilkönce bu adamı görerek:

— Rahatsız olacağız burada..

Diye söylendi. Fakat, biraz sonra onun sızmış bir müşteri olduğunu anlayınca:

— Zavallı, kendinden geçmiş.. Dedi ve mantosunu çıkardı.

— İlkönce birer sigara tüttürelim..

Naci Demirel sigara kutusunu çıkardı.

— Vallahi Hanımefendi, o kadar talihiniz var ki.. Ben buraya sık sık gelir giderim amma, Boğazın buradan bu kadar güzel görün - düğünü ilk defa görüyorum.

— Evet. Ay denize düşmüş gibi. Ne tatlı parıltılarla ortalığı aydınlatmış.

Sigarasını yaktı.

— Hele şu karşıki sahillere bir bakın! Nekadar ölü.. Fakat, ben daima böyle sessizlikten hoşlanırım. Gürültülü yerler derhal asabımı bozar.

— Hakkınız var! İnsan İstanbulda başını dinliyebilmek için böyle sessiz yerleri biraz güç bulabiliyor.

Ferda bira bardağını eline aldı:

— Bu gece Allah mı gönderdi sizi? Böyle bir arkadaşa ne kadar ihtiyacım vardı bilseniz.. Evdeki suratsız ihtiyarların iç sıkıcı sözlerini dinlemekten usanmıştım.

Birinci bardakları birer yudumda boşalttılar.

— Burası yeni açılmış demek? Hoş benim de çoktanberi Büyükdereye geldiğim yoktu ya..

— Evet, yeni açıldı, hanımefendi! Çok temiz, çok sessiz bir yer. Buraya gece geldiğim zaman. kendimi dünyaya yeni doğmuş sanıyorum.

— Demin de söylediniz.. Sözlerinizi kaçırmadım.. Buraya sık sık geliyorsunuz, öyle mi?

— Evet. Saklamıyorum. Hem saklamağa da lüzum var mı?

— Doğru amma.. Böyle bir yere insan bahusus bir erkek yalnız gelmez de.

— Emin olunuz ki ben yalnız geliyorum hep buraya.

— Haydi canım.. Ben çocuk muyum?. Aldatmayınız beni..

— İnanınız ki, buraya ilk defa bir kadınla gelmiş oluyorum. Her gelişimde buraya yalnız oturur, şiirler yazar, kendi kendime içer, söylenir.. Sonra uykum gelince döner giderim.

Ferda dudaklarını büktü.

— Ben de böyle bir erkeğe ömrümde ilk defa rasladığımı itiraf ederim. Fakat, şunu da ilâve edeyim ki, sizin gibi erkekler, kadınlar için çapkın meşrebli erkeklerden çok daha tehlikelidir.

— Sebebi?..

— Hiçbir şey bilmiyor gibi görünüyorsunuz! Hakikaten göründüğünüz kadar saf kalbli isenız, bence daima tehlikeli erkekler - den sayılabilirsiniz!

Naci Demirel hayretle genç kadının yüzüne baktı:

— Doğrusu hâlâ birşey anlıyamadım, hanımefendi! Safiyetin, temiz yürekliliğin kadınlar için bir tehlike teşkil ettiğini ilk defa sizden duyuyorum.

— Şüphesz benden duyuyorsunuz! Çünkü, siz de benim kadar içini döken ve düşündüğünü olduğu gibi söyliyen bir kadınla ilk defa karşılaşıyorsunuz! Her yeni tanıdığınız kadın size olduğu gibi değil, bilâkis olmadığı gibi görünmüştür.

— Belki.. Fakat, tehlike tarafını hâlâ kavrıyamadığımdan emin olabilirsiniz!

— Tehlikeli tarafı şu ki, yarın evlendiğiniz zaman tesadüfen karşınıza çok şakrak daha doğrusu oynak bir kadın çıkıverirse, ona kapılmak ihtimali yüzde yüzdür. İşte tehlike buradan başlar.. Ve bu karakterde erkekler, kendileri mes'ud olmadığı gibi, zevcelerini de mes'ud edemezler.

— İlâhi hanımefendi, nekadar derin düşünüyorsunuz! Ben o kadar seciyesiz bir erkek değilim ki. Bu, ancak, ahlâk düşkünü insanlar için olabilir. Halbuki ben, aile prensiplerine ve ahlâk mefhumlarına çok bağlı kalmış bir erkeğim. Alacağım kadını mes'ud etmeğe çalışmak, en büyük emelim olacaktır.

Bir müddet sustular.

Bira kadehleri dolup boşalıyordu.

Naci Demirel, Ferdanın ağzına bir sigara uzattı.

— Yolda gelirken deniz kazasından bahsediyorduk. Bilseniz bu kaza benim zihnimi o kadar meşgul ediyor ki.. Ya denizde boğulsaydınız?

(Devamı var)

Çocuk velilerine kolaylık

Bu sene şehrimizdeki ilk mekteblerden çıkanlar hangi orta mekteblere devam etmeğe mecburdurlar?

Bu hususdaki listenin son kısmını da bugün yazıyoruz.

İlk mektebierden mezun olan talebelerin, girecekleri orta mekteblerin tamamile tesbit olunduğunu yazmış ve hangi ilk mektebden mezun olanların hangi orta okula alınacaklarını gösteren listeye salı nüshamızda başlıyarak sırasile dercetmiştik. Bugün de son kısmını yazıyoruz:

Cevizlik 7, Moda 8 ve 41, Acıbadem10, Kızıltoprak 6 ve 49 uncu ilk mekteblerden mezun olanlar (KADIKÖY 2 İNCİ ORTA MEKTEBİ) ne.

Acıbadem 10, Yeldeğirmeni 11 ve 12, talimhane 35 inci ilk mekteblerı bitrenler (KADIKÖY 3 ÜNCÜ MUHTELİT ORTA MEKTEBİ) ne.

Kaşımpaşa 3, 4, 5, 6, 9 ve 10 uncu ilk mekteblerinden mezun olanlar (KAŞIMPAŞA ERKEK ORTA MEKTEBİ) ne.

Beyazıd 5, 6, 10, 42, 56 Kadirga 3 ve 6, Süleymaniye 7 ve 8, Gedikpaşa 9 uncu ilkmekteb mezunları (KUMKAPI ERKEK ORTA MEKTEBİ) ne.

Feriköy 17, Mecidiyeköy 42, Şişli 43 ve 44, Nişantaşı 15 ve 25, Maçka kız 22 inci mektebleri mezunlarından (NİŞANTAŞI KIZ ORTA MEKTEİ) ne.

Beyazıd 5, 6, 10, 42, Süleymaniye 7 ve 8 inci ilk mekteb mezunu kızlar (SÜLEYMANİYE ORTA MEKTEBİ) ne.

Fındıklı 13, Parmakkapı 29 ve 45, Nişantaşı 15 ve 52 inci ilk mektebleri mezunları (TAKSİM ERKEK ORTA MEKTEBİ) ne.

TAPTAŞI 15, 46, İhsaniye 9, Paşakapısı 20, İmrahor 21, Kepçedede 30 uncu ilk mektebleri mezunlarından erkekler (ÜSKÜDAR 1 İNCİ ERKEK ORTA MEKTEBİ) ne.

Toptaşı 15, Karmanlık 17, İhsaniye 19, Paşakapısı 20, İmrahor 21, Kepçedede 30 uncu ilk mekteblerinin kız mezunları (ÜSKÜDAR 2 İNCİ KIZ ORTA MEKTEBİ) ne.

Atlamataşı 22, Sultantepe 24, Takkaştepe 25, Kuzguncuk 45, Selâmsız 48, Beylerbeyi 27, Kısıklı 13, Topaneloğlu 14, Bürhaniye 29, Çengelköy 28. Kandilli 32 inci ilk mekteb mezunları (ÜSKÜDAR 3 ÜNCÜ MUHTELİT ORTA MEKTEBİ) ne kayıd ve kabul olunacaklardır.

Hiçbir talebe, bu listede gösterilen mekteblerden başka orta mektebe gidemiyecektir.

İzmir Fuarında

Trakya Paviyonu

İzmir fuarı sahasındaki inşa faaliyetine büyük bir hızla devam edilmektedir Fuar komitesi dün de Belediye Reisi Dr. Behcet Uz'un başkanlığında ictima ederek mühim kararlar almıştır.

938 İzmir fuarındaki Trakya paviyonunun dekorasyon işleri tanzim edilmiştir. Bu paviyonda Alpullu şeker fabrikasının şekerden imal edilen bir maketi teşhir edilecektir. General Kâzım Dirik de fuarın açılışında bulunmak üzere İzmire gidecektir.

Fuarın açılacağı 20 Ağustos cumartesi gecesi başlıyarak haftada iki gece tekrar edilmek üzere fuarda «Mehtablı geceler» yaşanacaktr.

Türkiye Ingiltere ticaret Anlaşması

Yeni izahname Ticaret Odasına geldi

Türkiye - İngiltere arasında imzalanan yeni ticaret ve klering anlaşmasına aid izahname dün Ticaret Odasına tebliğ olunmuştur.

İzahname şöyledir:

«1 Temmuz 938 tarihinden itibaren bedelleri klearing yolu ile ödenecek müttehid krallık emteası, müzeyyel anlaşmaya bağlı listede gösterilen üçer aylık klering plâfonları dahilinde idhal olunacaktır. Plâfonlar haricinde mer'î anlaşmalar hükümleri dahilinde hususî takas yolu ile idhalâtta bulunurlar.

1 Teşrinievvel 938 den itibaren, eski anlaşmanın on ikinci ve on üçncü maddelerine tevfikan müttehid krallığa hususî takas yolu ile ihrac olunacak Türk emtiasına aid menşe şahadetnamelerinde fob kymeti yüzde altmş nisbetinde mukabil idhalâtta bulunurlar.»

Ihraç Mallarımız

Stendardizasyon edilmeleri etrafınnaki tedkikler bitti

Bir aydanberi şehrimizde yapılmakta olan bir kısım ihrac maddelerimizin standardizasyonuna aid içtimalar dün nihayete ermiştir. Dün İç Ticaret Umum Müdürü Mümtaz Rekin riyasetinde yaplan son toplantıda ihraç olunacak tiftiklerin standardı hakkındaki nizamname bir defa daha tedkik olunmuş ve bazı değişiklikler yapılmıştır.

İç Ticaret Umum Müdürü, ihracatçılara bu bir aylık çalışmada gösterdikleri hüsnüniyet ve memleket menfaatleri için dürüstlüğe teşekkür etmiş, buna ihracatçılar namına cevab verilmiştir.

İç Ticaret Umum Müdürü Mümtaz Rek, bugün beraberinde Umum Müdür muavini Cahid Zamangil olduğu halde Giresuna gidecektir. 1 ağustosta Giresunda başlıyacak ve fındık standard nizamnamesinin tadili için yapılacak içtimada bulunacak olan Umum Müdür muavini 10 ağustosta tekrar şehrimize dönecek ve buradan İzmire gidecektir. 20 ağustosta İzmirde üzüm ve palamutlarımızın standardı için toplantılara başlanacaktır.

Para taklid Eden bir şebeke

Gümüş liralarımızı taklid eden bir şebeke Erzurumda yakalanmıştır. Bilâl ve Cemil isminde iki kalpazan bu cürümle yakalanmış ve 200 liradan fazla kalp para bulunmuştur. Şebeke mensublarının şehrimizde ve Erzincan ile Trabzonda da kolları olduğu tahmin edilmektedir.

Sahte paraların Trabzonda basıldığı da anlaşılmıştır. Tahkikat devam etmektedir.

Iranın Izmir Konsolosu Memleketimizden ayrılıyor

Mahmud Han şehrimize geldi

İranın İzmir Konsolosu Bay Mahmud Han dün refikasile birlikte İzmirden şehrimize gelmiştir.

Mumaileyh, hükûmeti tarafından yeni bir vazifeye tayin olunmuştur. Binaenaleyh artık İzmire dönmiyerek yeni memuriyetine hareket edecektir.

İranın yeni İzmir Konoslosu tayin olununcaya kaadr İzmir Konsoloslu işleri Viskonsolos Bay Refet tarafından idare olunacaktır.

Mahkûm olunca Kaçmıya teşebbüs Etti

Sebze halinde Şebinkarahisarlı Kâzım isminde bir adam, dün bir arkadaşını ziyarete gitmiştir.

Bu sırada Namık Cesur namında bir yankesici de yanına sokularak şişkin görünen kesesini çarpmıştır. Fakat bu vaziyeti hissetden bir polis Namığı yakalamıştır. Derhal mahkemeye verilen yankesici 6 ay hapse mahkûm olmuştur.

Halbuki şişkin görünen kesede hepsi on paralık olmak üzere 14 kuruş 30 para bulunduğundan bu kadar bir para için 6 ay hapis yatacağını anlıyan faka basmış yankesici elleri kelepçeli bir halde Adliyeden kaçmak istemiştir Derhal yetişen polisler ve yanındaki bekçi, Namığı tutmuşlar, hapsaneye göndermek üzere jandarmaya teslim etmişerdir.

Bir Bize

Güya kısa ürecekti

Harb sanayii baş döndürücü bir hızla ilerledikçe ileri muharebeleri tavsif ve tarif edenler, şöyle diyorlardı:

— Yeni harbler çok kısa sürecektir Dünya tarihinin en son ve uzun harbi büyük harb tarihi ile kapanmış bulunuyor!

Bunlar bu tarifi yapar ve.. bu kanaati ileriye sürerken saatte 600 kilometre yapan tayyarelere, 10 bin kiloluk ölüm bombaları atan ağır bombardıman uçaklarına, 60 mil öteyi döven obüslere, insanı bir hamlede biçen ölüm makinelerinin çeşidine bakarak söylüyorlardı. İspanyada harb iki yaşına, Çinde bir yaşına bastı. Bütün bu cehennem ve ölüm makineleri de harıl harıl faaliyetlerini saçıyorlar, fakat, hâlâ harb bitmedi ve hâlâ insanlar çarpışabiliyorlar.

Eğer, harbin kısası bu ise uzunu kim bilir nasıl olacak? diye insan hayretten hayrete düşerek düşünüyor..

Hakikaten de düşünülecek şey..

BÜRHAN CEVAD

Festivalin Birinci günü

Beyazıdda meydan temsilleri verilecek

Bu yıl festival programında temsil programları çok zengindir. Festivalin birinci günü 1 Ağustos akşamı saat (9) da Eminönü Halkevi temsil şubesi tarafından Beyazıd meydanında Molyerin (Dekbazlık) piyesi oynanacaktır. Elektrik ve hoparlör tertibatı şimdiden hazırlanmaktadır.

İktısadî mes'ele

Nevyork sergisi komiseri gazetecilerle görüştü

Sergiye gezecek 60 milyon insana yeni ve eski Türkiye nasıl gösterilecek

Türk sitesinde Türkiyeyi, Türk kahvesinde millî musikimizi nasıl tanımalıyız?

939 Nevyork sergisine nasıl iştirak edeceğiz? Bu mesele hakkında nevyork sergisi Türkiye komiseri Suad Şakir, bu sabah matbuat erkânını, Türkofise davet etmiş, bu hususta gazetecilerin fikirlerini sormuştur.

Evvelce de yazdığımz gibi, 939 Nevyok sergisi, şimdiye kadar muhtelif yerlerde açılan beynelmilel sergilerden daha ehemmiyetlidir. Hükûmetimiz, sergiye bu bakımdan ehemmiyet vererek iştirak etmektedir.

Sergide Türk paviyonundan başka bir de, Türk sitesi kurulacaktır. Türk sitesi için 1000 metre murabba bir saha ayrılmıştır. Bu sahada, Türkiyenin en karakteristik tarafları dekorlarla canlı bir hale getirilecektir.

Türk sitesinde neler bulunmalı? Bu sualin cevabı, yalnız dekorasyon işlerile uğraşan artistlerimizi değil, ayni zamanda müteffekkirlerimizi de alâkadar eder.

Türk sitesinde dünkü Türkiye ile bugünkü Türkiye ifade edilecektir. Dünkü Türkiyeyi izah etmek, tarih ve sosyoloji ile uğraşanlar daha fazla alâkadar eden bir mevzudur.

Türk sitesinin, diğer memleketlerin sitesine nazaran daha mükemmel olacağna şübhe yoktur. Çünkü Türkiye, iftihar edilecek en zegin maziye maliktir. Bu itibarla Türk sitesinde, maziyi alâkadar eden kısımda, çok zengin eserler teşhir etmek kabildir. Ksa maziye malik clan yeni memleketler için bu kabil değildir.

Türk sitesinde, maziye aid köşe, yalnz eski Türklerin muharebelerdeki muvaffakyetlerini gösterecek değildir. Türklerin medeniyet âlemine yaptklar büyük hizmetleri de bu vesile ile tebarüz ettirmeğe muvaffak olacağz.

TURİZM PROPAGANDASI

Nevyork sergisi turizm propagandasna da elverişli bir yerdir. Bu vesileden istifade ederek turizm bakmndan memleketimizin en güzel yerlerini, tarihî köşelerini sergide tebarüz etirmek kabil olacaktr.

Nevyork sergisini 60 milyon insan gezecektir Bu itibarla Türk sitesi denilen 1000 metrelik saha, küük bir Türkiye haline gelecektir. Sergide, Türk sitesini gezenler, Türkiyeyi ziyaret etmiş kadar istifade edeceklerdir. Bu itibarla 939 Nevyork sergisi Türkiyenin propagandası için bulunmaz bir fırsat teşkil edecektir.

MÜTEFEKKİRLERİMİZ FİKİRLİERİNİ SÖYLEMELİDİR

939 Nevyork sergisi Türkiyenin dünya mikyasında propaganda yapmasına vasıta olmaktadır. Türk sitesinde neler göstermeliyiz? Türk musikisini nasıl tanıtabiliriz? Bu sual, muzisyenlerimizi alâkadar eden bir sualdir. Türk sitesindeki Türk kahvesinde, Türk musikisini tanıttırmak icab ederse, hangi parçaları çalmalıyız?..

Bu sualin cevabı da, yalnız muzisyenleri, hattâ Konservatuvarı alâkadar etmez. Propaganda işleri hakkında fikirleri olan kimseleri, ilim adamlarını da yakından alâkadar eder. Ressamlarımız, dekoratörlerimiz, muzisyenlerimiz, ilim adamlarımız, bu propaganda fırsatını kaçırmamak için fikirlerini izah etmeldirler.

★ Köy sağlık koruculları badema kollarına Sıhhiye Vekâletince şekli kararlaştırılan bez bağ bağlıyacaklardır.

★ Hindistanda yine kanlı hâdiseler olmuştur. Müslümanlarla mecusilerden ölüler vardır.

★ Karagümrükte Yahya isminde birisini öldüren ciğerci recebin muhakemesine dün de devam olunmuştur. Dünkü celsede şahidlerden Cihad dinlenmiştir. Cihad, Recebin elinde bıçağını ve sonra kaçtığını söylemiştir. Muhakeme gelmiyen bir kadın şahidin celbi için talik olunmuştur.

★ Resmî, hususi bütün liselerin kampları iki gün sonra nihayet bulacaktır.

Her şey ucuzlıyacak

Berber, kahve, gazino, han, otel, hamam ve banyolar için yeni fiyatlar konaçak

Yüzde 20 - 25 ucuzluk temini için neler yapılacak?

En kalabalık bir şehir olan İstanbulda vatandaşların bütün ihtiyaclarının en ucuz bir şekilde temin olunması için fiatlarn indirilmesi hakkındaki faaliyetin yeniden müteaddit ve muhtelif maddeler ve yerlere tatbik olunması kararlaştırılmıştır.

Aldığımız malûmata göre Belediye, Bu maksadla şimdi han ve otellerle berber dükkânları, kahve ve gazinolar, hamam ve banyolarda da ucuzluk yapacaktır. Esasen eğlence yerleri tarifeleri yeniden tedkik edilmekte olup mahallebici, sucu gibi dükkânların tarifleri de tenzil edilmek için gözden geçirilmektedir.

Bu yerlerin tenzilât, kısa bir zamanda tesbit olunduktan sonra, han, otel, berber, kahve, gazino, hamam ve banyolar için yeni fiatlar konacaktır.

Bunu temin için İstanbulda mevcud isimleri yukarıda yazılı müesese ve dükkânların hepsi yeniden birinci, ikinci ve üçüncü olmak üzere üç sınıfa tefrik olunacaktır.

Her sınıfın tarifelerinde bugünkü fiatlar üzerinden yüzde 20-25 tenzilât yapılacaktır.

Ev ve apartımanların kira bedelleri de muayyen nisbetlere irca edilerek indirilecektir.

Bunlardan sonra muhtelif maddeler üzerinde de sırasile ucuzluk yapılacaktır.

Halk Filozofu

Artist ve san'atkâr

Artist; bu kelime hâlâ halk arasında tiyatrocularla bale oyuncularına verilen isim halinde yuvarlanıp gitmektedir. Artistin, «San'atkâr» mânasına geldiğini bilerek ressam, heykeltraş ve musikişinas için de kullananlar hemen hemen yalnız münevver bir zümreye inhisar etmektedir. Salaş tiyatrosile barlarda tekrim ile, takdis ile anılan ve bunların dışında istihza ve istihfafla karşılanan bu kelime, aşağı yukarı san'ate karşı bir istiskalin yürekler acısı ifadesidir.

San'atkâra gelince, iyi kundura boyayan bir lostracıya bile harcanan bu kelimenin de bazı muhitlerdeki akıbeti ötekinden daha az feci değildir.

Bizim hirfet, Fransızların metier dedikleri alelâde san'at sahiblerine bizde umumiyetle san'atkâr denilmektedir. Marangozun san'ati ile ressamın san'ati arasındaki farkı izah için kullanılan «Güzel san'atler» kelimesi de uzunluğundan mıdır? henüz alışılamamasından mıdır? nedir? halk arasıda pek yerleşmiş olmadığı için artist ile san'atkâr kelimeleri barlarda ve kunduracı dükkânlarında çile doldurmaktadır.

HALK FİLOZOFU

Boğaziçi Unutulmaz Bir gün Yaşıyacak!

Büyük fedakârlıklarla Vücude getirilen Programda neler var?

30 temmuz cumartesi günü akşamı Büyükdere BEYAZPARK (eski Lunapark) ın 13 üncü yıldönümü tesid edilecektir.

Bu yıl inşa edilmiş olan yüzme havuzunda yapılacak olan yıldönümü münasebetile büyük sanatkâr MÜNİR NURETTİN en güzel konserini verecektir. Sureti mahsusada hazırlanan bu büyük konser sabaha kadar muhtelif ve zengin eğlence ve numaralarla dolu muhteşem bir KIR BALOSU takip edecektir.

Ayrıca yeni senenin unutulmaz bir hususiyet ve canlı hatıralarla dolu olabilmesini temin için şimdiye kadar İstanbulda hattâ Balkanlarda görülmiyen yenilik sürprizlerle dolu numaralar hazırlanmıştır.

Halıcılık Hakkında Tetkikler Yapılıyor

Bu sanat himaye ve inkişaf ettirilecek

Halıcılığımızın himaye ve inkişafı iicn esaslı tedkikler yapılmaktadır. Bu maksadla muhtelif halı imalât mıntakalarından malûmat istenmiştir.

Uşak Ticaret Odası, Uşak halıcılığı hakkında aşağıdaki malûmatı göndermiştir:

«930 yılında Uşakta mevcud 3 bin halı tezgâhı, ihracatın durması dolayısile azalarak elyevm 200 tezgâh faaliyet göstermektedir. Bu tezgâhlarda çalıştırılan 12 bin işçi 800 e inmiştir. İhracatın durmasile halı faaliyeti yalnız dahilde müessir kalmıştır.

Bir metre halı elyevm 400 - 950 kuruş arasındadır. Halılarımızın desen hususiyetleri şayanı dikkattir. Halılarımıza rağbet arttığı takdirde Uşakta 1500 tezgâhın derhal faaliyete geçirilmesi mümkün ve kolaydır.»

Sultan Aziz Ve gözdeleri

SON TELGRAF'ın Tarihî tefrikası No. 47

Yazan: M. Sami KARAYEL

Mağrurane bir bakışla, tekrar, tekrar saray önünde yatan zırhlılarını gözden geçirdi. Ve hazinedarına gözlerini dikerek:

— Hay Allah razı olsun senden usta! Bu fikirleri Âli Paşa kuluruz bile söylemezler bize... Doğrudur. Rusların bütün çabaladığı Paris muahedesini bozmaktır. İslâv ittihadı cemiyetini teşkil ile ülkemizde ihtilâller vücude getirerek, bizi tebaamızı idare etmekten âciz gösterip hıristiyanlığı himayeleri altına alarak istiklâli dahiliden mahrum kılmaktır. Görmüyor musun Rumeli şimendiferinin inşasına bile mümaneat ediyorlar... Âli Paşanın vücude getirmeğe çalıştığı bu hattı bozmağa çalışıyorlar.. Dahası var; Giridi Yunanlılara varip hem bizim ve hem de İngilizlerin ayağını Akdenizde topallatmağa yelenteniyarlar. En büyük dostları da Fransızlardır. Fakat, ne ne olsa; Üçüncü Napolyan şahsan dostumuzdur.... Hele Mısır meselesinde çevirdikleri fırıldaklar!.. Lâkin, İsmail Paşanın avuç dolusu altınları ona, hidiviyet alımından sonra; hıdiviyetin ekberi ulâda terki meselesini kazandıramıya - caktır.

Sultan Aziz lâfının burasını tamamlarken, tam bu sırada; saray önünde yatan donanmanın amiral gemisinden mızıka nöbet havasını çalmağa başladı.

Bu, her akşam mutad olan merasimdi. Padişah; mızıkanın keskin ve azametli galgalesi önünde duraladı. Ve bir an zırhlılarını seyrettikten sonra hazinedarına şu iradede bulundu:

— Ustam! Haklısın! Küffar, âli Osmana karşı duramaz... Hem ben, islâfım gibi bir padişah da değilim; atıma biner, kılıcımı elime alır, ordumun önüne düşer, düşmana yürürüm. Ben, ne üçüncü Mustafayım, ne de üçüncü Selim ve saire... Ruslar, bunları yumuşak bulmuşlar, senelerce harb etmişler...

Şimdi bırakalım bunları. Yarın Çağlıyan köşküne gideceğiz. Bizim Makarnacıyı, Kazıkçı Kara Bekirle güreştireceğiz... Bakalım ne olacak? Bu çok meraklı bir savaş olacaktır. Sen de gel bu güreşe!... Öğle ve akşam yemeklerini orada yiyeceğim... Öğleye güzel bir kuzu doldursun ahçıbaşı...

Yanında sütlü irmik helvası da olsun... Vükelâ da gelecek, ona göre tertibat alınsın... Mebeyinci Emin Beye iradelerimi tebliğ eyle!...

Peki, bunlar bitti. Bu akşam sıkıntımızı neyle defeyleyeceğiz dersin; usta?

Arzıniyaz; fırsatı kaçırmadan cevab verdi:

— Halvet irade buyurulursa; billûr havuzu hazırlasınlar.

Padişah, zaten bunu istiyordu. Dün akşamki zevkin tadı ruhunda yer etmişti. Gülerek ve hiçbir kayıd koymadan ustâsına muvafakat emri verdi.

Hazinedar usta; evvelâ, mahremi esrarı ve çok yakını bulunan; ayni zamanda da Padişahın mahremi esrarı mabeyinci Emin Beyi çağırarak Çağlıyan köşkü hakkındaki Efendisinin iradelerini tebliğ etti ve haremi hümayundan Çağlıyana gidecek olanların isimlerini de verdi.

● ●

Sultan Aziz; akşam yemeğini yedi. Mutadı veçhile; yemeğini daima yalnız yerdi. Ekseriya, öğle yemeklerinde Damadı Mehmed Ali Paşa bulunurdu. Sofrasına kadın efendilerden, gözdelerinden kimse almazdı. Esasen, kendisi ne sigara ve ne de içki kullanmazdı. İçkiden nefret ederdi. Daima; gıdalı, kuvvetli yemekler yer, ayran, şerbet içer.,. Taşdelen suyu içerdi. İçkiden nefret ettiği gibi, içki içenleri de sevmezd. Sarayında ve ziyafetlerinde içki bulunmazdı. Vükelâsı da içki içer takımdan değildi. Beş vakit namazını kılar, âdabı islâmiyeye tamamile riayetkârdı. Avrupaya seyahate çıktığı zaman bile; abdest leğen ve ibriği beraber gitmişti. İncili, altın sırma işlemeli seccadesi de beraberinde idi. Mutadı veçhile her cuma akşamı Yasini Şerif okur, ölmüşlerinin ruhuna yollardı.

Sultan Aziz; bu âdetlerini Avrupa seyahatlerinde bile muhafaza etmişti. Hattâ bir gün, Pariste üçüncü Napolyona misafir iken, çok sevdiği ve birçok ağzlarda Sultan Azizin maşukası gibi gösterilen İmparatoriçe «Öjeni» ile aralarında şöyle bir mesele olmuştu.

Sultan Aziz; «Versay» sarayında, hususi dairesinde akşam namazını kılarken, Öjeni her nasılsa Padişahın dairesine geçmiş,

(Devamı var)

Amerikalılara göre..

Paris ile Londranın arasını açmak için yapılacak teşebbüsler akim kalmıya mahküm

Hitlerin yaverini Londraya göndermesini Amerika gazeteleri dünya politikasının en şayanı dikkat hâdisesi olarak alıyorlar

İngiliz Kral ve Kraliçesi Fransaya gittiler, döndüler. Fakat bu seyahatin akisleri, daha uzun zaman devam edecek. Bu münasebetle Avrupa gazetelerinde yazılan yazılar, ileri sürülen fikirler ne olduğuna dair «Son Telgraf»ın bu sütunlarında kâfi derecede malûmat verilerek hulâsa edilmişti. İngiliz hükümdarlarının Fransayı ziyareti Amerikalılarca da lâkayd kalmacak gibi olmamıştır. Amerikalılar, Fransa ile İngiltere arasındaki dostluğun en parlak bir tezahürü sayılan bu ziyareti uzun uzadıya tahlil ediyorlar. Vaşingtonda bu ziyaretin etrafında muhtelif yazılar neşredilmektedir. Bununla beraber bu neşriyatın birleştiği mühim bir nokta vardır ki o da İngiltere ile Fransa arasındaki münasebatın bu kadar sıkı olması sayesinde Avrupa sulhunun temin edilmesi olduğudur.

Fransız ve İngiliz devlet adamları arasında bu ziyaret vesilesile uzun uzadıya görüşmeler olmuş, fakat bu görüşmelere dair Amerika matbuatının son derece ihtiyatlı davrandığı görülmektedir. Fakat bundan sonra iki taraf arasındaki müzakerelerin daha mühim bir safhaya gireceği anlaşılmaktadır. Her Hitler tarafından İngiltereye gönderilen yaverin Londradaki temasları bu hususta bir başlangıç sayılmaktadır. Fakat Amerika matbuatının ortaya koyduğu diğer mühim bir nokta daha vardır ki o da Her Hitlerin Londraya yaveri Friç Vaydmanı göndererek temaslara girişmiş olmasını muhtelif surette tefsir eden gazetelerin az olmamasıdır. Meselâ Amerikanın dünya işlerini uzun uzadıya takib eden Nevyork Taymis gazetesi Alman devlet reisinin İngiliz payıtahtına yaverini yollıyarak temaslara girmesini politika âleminde yeni bir [illegible] olarak kaydediyor. Amerika gazetelerinin dediğine bakılırsa Almanyanın maksadı Paris ile Londranın arasını açmak ümidile bir harekette bulunmaktır. İngiliz Kral ve Kraliçesinin Fransayı ziyaretleri sırasında yapılan bu teşebbüsler Berlinde beklenilen neticeyi temin edebilmiş midir?

Amerika matbuatının kanaatı şu merkezdedir: İngiltere ile Fransanın münasebatı sımsıkı bir hale gelmiştir. Bu dostluk Avrupa sulhunu muhafaza için en kuvvetli bir vasıtadır. Paris ile Londranın arasını açmak için yapılacak herşey iki tarafın münasebatı bu halde bulundukça akim kalmağa mahkûm demektir.

Amerika gazetelerinin çoğu şu noktaya, bilhassa ehemmiyet vererek kaydediyorlar: İngiliz Kral ve Kraliçesinin Fransa seyahati sırasında kendilerile beraber bulunan Hariciye Nazır Lord Halifaks Pariste Fransız Başvekili ve Hariciye Nazırı ile görüşürken meb'usan reisi Heryo da orada bulunmuştur. Daha şayanı dikkat olan cihet eski Başvekil sosyalist Blumun da bu konuşmalar olurken orada bulunmuş olmasıdır.

Gerek Heryonun ve gerek Blumun parlâmentodaki ehemmyet ve nüfuzları üzerinde uzun uzadıya söz söylemeğe hacet olmasa gerek. Sosyalist Blum zaten İngiltere ile Fransa arasındaki dostluğa son derece muvafık bir politika takib ediyordu. Şimdi Paris konuşmaları esnasında Heryonun ve Blumun da beraber bulunmaları bu müzakereler sırasında konuşulan ve kararlaştırılan esasların Fransada bütün fırkaların muvafakati ile konuşulduğu ve

Hitlerin yaveri Vaydman

kararlaştırıldığıdır. Bu suretle Paris konuşmalarına dünya nazarında hususî bir ehemmiyet verdirmek istemişlerdir.

Kararlaştırılan esaslar yalnız iki hükûmet arasında değildir. Belki siyasî cereyanları gösteren fırka adamlarının muvafakati ile kararlaştırılmış demektir.

Amerikanın Kristiyan Monitör gazetesi bu fikirdedir. Fakat Fransa Cumhur Reisi ile İngiliz Kralı arasında nutuklar söylenirken Kralın kullanmış olduğu tabirler de Amerika matbuatı tarafından ehemmiyetle tefsir edilmektedir. İngiltere Kralı nutkunda ortalığın yatışmasından bahsetmiştir. Amerika efkârı umumiyesi ortalığın yatışması, yani sulhun muhafazası ve kuvvetlenmesi için ileri sürülen ve ısrar edilen bu esasların müdafaa edilmesinden büyük bir hararetle bahsediyorlar. Bugün Avrupada iki büyük mesele vardır: İspanya ve Çekoslovakya.

Bu meselelerin halli için iki tarafın da, Fransa ve İngilterenin azamî surette çalışarak sulhu muhafaza gayesini takib ettikleri Kralın nutkundan bir kat daha ehemmiyetle anlaşılmaktadır.

Amerika gazetelerinin neşriyatından varılan mühim netice şu oluyor:

Paris ile Londra arasındaki münasebat çok sıkıdır. Paris ile Londra arasındaki bu sıkı dostluğun gevşemiyeceğini diğer memleketlerin de ergeç anlamaları lâzım geldiğidir.

İşte Paris ziyaretinin Amerikada uyandırdığı akislerin hulâsası.

Fransa ile münasebatın bu kadar sıkı olması bahsinde Anglo-Sakson matbuatı çok hararetlidir. Yeni gelen İngiliz gazetelerinde de görüldüğü üzere Kral ve Kraliçenin Fransayı ziyaret ederek artık memleketlerine dönmesi üzerine yazılan sevinçli yazı- ve mes'ud bir netice ile nihayetlendiği noktası bilhassa kaydedilmektedir.

Bu satırlara nihayet verirken yine dünya matbuatının verdiği intıbaa göre şunu da ilâve etmek lâzım geliyor:

İngiltere ile Fransa arasındaki dostluğun bu kadar sıkı olması bu vesile ile bir kere daha görüldükten sonra artık poltika âleminde ve sulh yolunda yeni hareketler görüleceği zamanlar geliyor demektir.

130 metre Uzunlukta Bir dok

82 günde 11,000 mil katetmiş

Odesadan kalkan ve Harkov ve Tatfun vapurları tarafından çekilen sabih dok, Kamçatka'da Petropavlosk limanına vâsıl olmuştur.

Bu dok, Uzakşarktaki balıkçı gemilerile nakliyat filosunun tamirine tahsis edilmiş bulunmaktadır. Bu dok, 5,000 tonilâtoluktur. Uzunluğu 130 genişliği de 31 metredir. Dokta, pompalara, elektrik kaynak aletlerine ve atelyelere lüzumlu enerjiyi veren bir elektrik santrali de vardır. Dokun iki romorkörü de mevcuddur.

Sabih dok, kendisini çeken iki vapurla beraber, 82 günde 11,000 mil katetmiş ve Petropavlovsk'a evvelce tesbit olunan tarihten 20 gün önce varmıştır.

Dünyanın En zun Telgraf hattı

Moskova ile Kabarovsk arasındaki telgraf ve telefon hattı 8,678 kilometre uzunluğundadır. Şimdiye kadar dünyanın en uzun telgraf - telefon hattı telâkki edilen Halifaks - Vankuver hattı, Moskova - Kabarovsk hattından 2 bin kilometre daha kısadır.

Hat, en modern bir tarzda yapılmaktadır. Bir çift tel üzerinde üç telefon muhaveresi yapılacak, 19 telgraf ve bir fototelgraf alınıp verilebilecektir.

HİKÂYE

Korku Dağları Bekler..

Yazan: FİLE

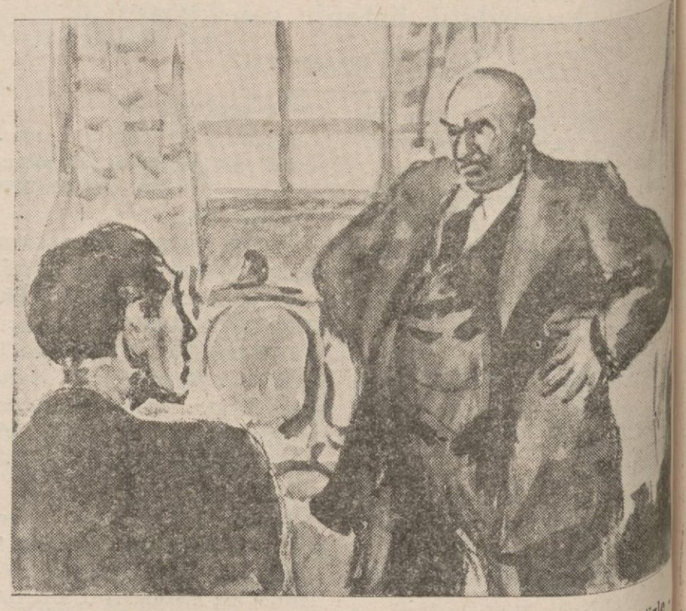

Delikanlı yana yakıla anlatıyor:

— Müthiş adam, müthiş adam. Anlattıkları kahramanlık hikâyeleri eğer doğru ise Allahın Hergül'ü insan şeklinde yarattığına iman etmek gerek. Öküz yavrusu kadar bir bostan köpeğini nasıl boğazından yakalıyarak gebertttiğini hikâye ederlerken insanın tüyleri diken diken olur. Sonra kırda bir boğa yılanı ile olan mücadelesi adeta tarihi bir zafer gibi dillerde destan olmağa değer. Öyle gayribeşerî, harikalı maceraları var ki insanın inanamıyacağı geliyor.

Kalın ensesile, adaleleri fırlak, gözleri esrar ile dolu, uzun boy ve bütün bu vakur insan muammasına bariton bir de ses ilâve ediniz İşte Cemil. Mehib adam vesselâm .

Arkadaşları ona:

— Bakıyoruz. Fena halde ürkmüşe benziyorsun' Dediler.

Nihad, hakikaten korkuyordu. Kendisi yirmi beş yaşına rağmen zayıf bünyeli, Cemil elli beş yaşında olduğu halde bir atlet heykeli manzarasını arzetmektedir. Böyle olmakla beraber arkadaşları cesur bir delikanlı olan Nihadın Cemilden bu kadar sinmesine her halde başka bir sebeb olsa gerektir diye düşündüler.

Nihad arkadaşlarına:

— Ah diyor bir görseniz. Ben ömrümde bu kadar korkunç mahlûk tanımadım.

Hepsi gençtiler. İçlerinden en cesuru ayağa kalkarak:

— Ben öyle moruklara metelik vermem. Vallah beynine bir indim mi? Tamamdır iş. dedi.

Nihad, gözleri büyümüş, dalgın dalgın cevab verdi.

— Sen cemili tanımıyorsun!

Nihad odadan çıktıktan sonra gençler aralarında adeta endişeli endişeli birbirlerine sordular.

— Nedir bu Nihadin hali? Kim imiş bu adamı ki böyle?.. Delikanlıyı yıldırmış.

İçlerinden biri:

— Ha! işte orası cidden mühim. Cemilin bir kızı var.

Hep birden:

— Anlaşıldı. Dediler.

★

Bir bayram günü idi. Herkes cici elbiselerini giymiş, pencerelerden bayraklar sallanıyor caddelerde mızıkalar, davullar, askerler, izciler esnaf cemiyetleri geçiyor. Meydanda belediye azasından flaraklı şişman bir adam nutuk söylüyor.

Nihad, bir genç kızın koluna asılmış.

— Dönelim diyor. Babana rasgelmekten öyle korkuyorum ki.

Döndüler. Karşıki kaldırıma geçmek isterken önlerinç ellerinde bayrakla alaya iştirak eden bir kız mektebi geçiyordu. Onların yürümesini beklediler. Nihad birden çimdiklenmiş gibi ürperdi. Arkasına döndü. Cemili uzun boylu yaşlı bir adamla konuşuyorken gördü.

Belki de sesinden tanımıştı.

Nihad, Güzine biraz daha sokuldu.

— Acele et, kalabalığa karışalım, görmesin dedi

Genç kız hayretle sordu:

— Ne oluyorsun Nihad?

Nihad sapsarı kesilmiş sadece:

— Baban! diyebildi.

Yürüdüler ve kalabalığın içinde kayboldular.

★

Nihad bir akşam amcasının evinde davetliler arasında Cemili gördü. O kadar karşılaşmaktan ürktüğü halde o kadar ona rastlamaktan çekindiği halde tesadüf Cemili hep onun karşısına çıkarıyordu.

Yediler. içtiler. Nihad hep kendisine bakıyormuş gibi Cemilin kendisile meşgul olduğunu vehmediyor. Ve gözlerini onun gözlerinden kurtarmağa çalışıyordu.

Bir aralık Nihad, gözleri yerde halının kırmızı karanfillerine dalmış düşünürken omuzlarında hiçbir cesaman bir elin ağırlığını hissetti.

Başını çevirdi: Cemil.

Nihad az kaldı bayılacaktı.

Cemil çatık kaşlarının altında gittikçe büyüyen gözlerini Nihad da dikmiş kalın sesile sordu:

— Ne düşünüyorsun delikanlı?

Ve ilâve etti:

— Güzel şeyler düşünmeni tavsiye ederim. Zira her insan kötülüğünün cezasını er geç görür. Dedi.

Nihad titriyordu. Bu sözlerde acaib bir muamma mı gizli idi?

Gittikçe vehmile beraber korkusu da artmağa başlamıştı. Acaba biliyor muydu? Acaba hissetmiş miydi?

Aradan birkaç dakika geçti. Nihad, Cemilin tekrar kendisine doğru baktığını gördü. Gözlerini onun gözlerinden kurtarmak istedi. Muvaffak olamadı.

Cemil hızlı hızlı Nihada doğru tekrar yürüdü ve gelip karşısında dikildi:

— Delikanlı; demin sana birşey soracaktım. Lâkırdı karıştı aralarya.

Dedi. Nihad tepeden tırnağa kadar ürperdi, Cemil tok bir sesle sordu:

— Saat kaç? dedi.

Nihad saatine bakarak inler gibi:

— On bir diyebildi amma, bu ses, haleti nezide olan bir adamın sesinden farksızdı.

★

Bir gün dairede hesabların içine gömülmüş olduğu halde birden karşısında Cemili gördü.

Ayağa kalktı. Cemilin yüzünde müthiş bir mana vardı.

— Otur bakalım delikanlı dedi. Seninle ciddî bir iş görüşmeğe geldim. Kızımla sevişiyormuşsunuz.

Artık bu defa adamakıllı meraklı olduğunun farkında olan Nihad

Devamı 7 inci sahifemizde

Başı bulutlarla sorguçlu NEPAL

Avrupalıların giremediği ve giremiyecekleri memlekettir

Tanıdıkları arasında hakkile coğrafya bilen pek azdır, denilirse yalan söylenmiş olmaz. Tecrübe etmek isterseniz, bir mecliste bulunduğunuz sırada kayıdsızca şu sözleri söyleyiniz:

— Gelecek hafta sonunda Nepale gidiyorum.

Nepale mi?. Şüphe yok ki:

— Alay ediyorsun .

Diyeceklerdir.

— Asla!... Nepal yahud Nepol isminde bir memleket var.

Hindistan müsellesinin, Himalaya dağlarile esrarengiz Tibete dayanan kısmında 140,000 kilometre murabbaında - Fransanın dörtte birisi kadar - müstatil arazi vardır. Burası Nepal'dir. Nüfusu 5 milyondur. Bunlar; Hind ırkına mensub Gurkas'ların ahfadıdır. 18 inci yüz yılın ortasına doğru buraya yerleşmişlerdir. Ziraatle geçinirler. En ziyade yedikler sebze ve meyvadır. ,

Zira, Nepal arazisi dağlık ve toprakları gayri münbittir.

Şomo Lunbma kayalıkları ve Turest, yani dünyanın en yüksek tepesi buradadır. İrtifaı 8,932 metredir. Halbuki Gorizngar 7,145, Kanşenjuga da 8,603 metre yüksekliğindedir.

Bu küçük müstakil devlet 1967 senesindenberi Dahi adlı bir sülâle tarafından idare olunmaktadır. Bu memleket zengin değildir. Fakat, dünyanın iki yüksek tepesine sahibdir.

Yukarıda söylediğimiz bu üç muazzam dağ şimal tarafında bulunmaktadır. Nepal'in garb tarafına isabet eden Himalaya kısmı şimdiye kadar keşfolunmamıştır.

Niçin mi?.. Çünkü Avrupalılar için bu küçük devlet arazisine girmek, Tibete girmekten daha güç-

(Devamı 7 inci de)

IZTIRAB ÇOCUĞU

Edebi Roman
No. 59

Yazan:
Etem İzzet BENİCE

Refik karşısındaki uzun boylu, sarı benizli, zayıf memuru derhâl tanıdı:

— Siyasi şubede komser...

Ve... Düşündü:

— Müdür benimle ne görüşücek?. Gazeteye aid ise sahibi var. Tahrir heyeti müdürü var. Acaba, bir haber filan mı? Memura sordu.

— Beni mi isteyor?.

Nasuhi gayet bön ve saf görünerek cevab verdi

— Evet zatâlinizi...

Refiğin küçümencik gözleri büsbütün ufaldı, bakışlarını memurun bakışlarına bagladı düşünmeye devam etti:

— Ne var?... Ne var?... Şimdi istermisin bir haber versin de gece yarısına kadar beni yorsun, dolaşdırsın!.

— Herifin reklâma pek merakı var. Benim polisyazlarımı da beyendiğini söyleyorlar. Acaba kendini medhettirmek için bir şey mi yazdıracak?... Fakat, vallahi de billâhi de bu herifi medhedemem. Hain kerata...

Bu merakını kendi kendisine yenemedi, Nasuhiye de sordu:

Niçin çağıryor?...

— Bilmeyorum efendim. Bendenize müdüriyetin kapısında rast geldi, matbada ise Refik Necati Beyi bana çağırınız. Lütfen beş dakika zahmet etsinler... Dedi.

— Matbada bulamadım desen olmaz mı.

Polis müdürünün bedtinet adamı, şeytani bir bakışla gülümsedi:

— Nasıl olur efendim?. Zataliniz burada sınız. Yalan mı söyleyeyim?.

Dedi ve Refiği mahçub etti. Refik de hastasını ve söz söylediği adamın onlardan olduğunu anladı:

— Pek alâ öyle ise... Gidelim!

Dedi, biri, önde biri arkada merdivenleri indiler. En alt merdiveni inrken Refik, orada ki iki gölgenin Farkna varmadı, fakat, Nasuhi bir parmak İşaretile:

— Beni takip ediniz...

Emrini verdi, sivil memurlar üç dört adım arkadan ikisini de takip ettiler. Fakat, Refik sokağa çıktıktan sonra birden bire aklına geldi:

— Acaba Ferhunde şikâyette mi bulundu?. Yoksa karımın aşıkı polis mi?. Belki, bu adam beni çağıracak tehtid filan edecek!.

Ve derhâl içi sıkılmıya, zihni bulanmıya başladı ve bir... Bir buçuk sene evvelki Refiğin iztırabından gömleğini soğuyan vücudüne yeniden giymiye başladığını hissetti. Memura:

— Paşam. Ben, peki... Dedim ama, gayet mühim bir işim olduğunu unuttum. Siz müdür beye hörmetlerimi arz ediniz, ancak, yarın sabah gelebileciğimi söyleyiniz...

Dedi; elini uzattı. Fakat, Nasuhi:

— Malesef Refik bey. Bu gece misafirimissiniz!...

Cevabını verdi ve derhal vaziyetini değiştirdi. Öteki memurlardan, uzun boylu, esmer ve yakışklı bir sivil de Refiğin soluna geçti, koluna girdi. Müstehzî bir eda ile:

— Ne çıkar beyim, bir iki gece de müdiriyette kalırsınız. Daha iyi ahbablığımız ilerler...

Dedi. Tuhaf değil mi?. Refik bu anda sanki şuurunun bütün iplerini elinden kaçrmış gibi bir sarsıntala döndü ve bir iki defa üstüste, mütehayyir:

— Ya... Demek mevkufen götürülyorum?. demiye mecbur oldu. Deminki mütevazı, mahcub, lâf anlamekten muhteriz Nasuhi de hemencecik değişen bir halile mütehakkim ve cebbar:

— Böyle lâzımdı...

Cevabını verdi ve geri geri giden Refiğin adımlarını ileriye doğru sıklaştırmak için kolundan sürürcesine çekti.

— Canım efendim... Bir dakika Muammer Bey göreyim?.

— Kuzum kardeşim, hepiniz tanıdığım, her gün selâmlaştığım insanlarsınız. Niçin beni Muammerle görüşmekten menediyorsunuz?. İki dakika görüşeyim, ondan sonra istediğiniz yere giderim...

— Allah Allah... Bari, nöbetçi müdirile görüştürük beni?...

— Canım, bu ne iş?... Bir türlü anlamıyorum... Katil miyim ben?. Bir cinayet yaparken mi yakalandınız getirdiniz?. Niçin kimse ile görüştür müyorsunuz?. Tuhaf şey!.

Hepsi nafile. Kendi söylüyor, kendi dinliyor. Kısmı siyasî başmemuru:

— Efendim ihtilâttan memnusunuz. Hiç kimse ile görüşmenize müsaade edemem.

Diyor, ağzından başka tek kelime çıkmıyor. Yine ilâve ediyor:

Nasıl öldü?

Şap denizindeki içkili, eğlenceli seyyahatin sonu

İhtiyar kadının elinden işe yarar bir vasiyetname koparmak istiyen şoför

İngiliz zenginlerinin seyahate meraklı olanları kış mevsimi gelince uzaklara, sıcak memleketlere giderek ısınırlar, güneş görürler. Yaşlı, fakat çok zengin bir İngiliz kadını da geçen kış Londranın sisleri içinde değil, uzak - larda, Avustralyanın güneşi altında geçirmeyi düşünmüş, bol parası olduğu için en büyük bir vapurda rahat bir seyahat etmeyi mümkün görerek yola çıkmıştır.

Zengin kadının yanında iki yolcu daha vardır: Yaşlı ve zengin kadının hem şoförü, hem kâtibi olan genç şoför Vince ile kocasından izin almağa lüzum görmeden bu genç şoförü takib eden diğer bir kadın, fakat bu kadın gençtir. Pullen isminde hali, vakti yerinde bir adamın karısı olan zengin ve yaşlı kadın epey zamandanberi kocasından ayrı yaşıyordu. Genç şoför kendisine birlikte uzun bir seyahat teklif edince yaşlı kadın bunu kabul etmiş ve kocasına haber vermiye lüzum görmeden paraları vererek vapur biletlerini aldırmıştır. İngilterede efkârı umumiyeyi, gazetelerî meşgul eden bu dedikodunun tafsilâtını «Son Telgraf» bundan evvel yazmıştı.

Yolda giderken vapur Şab denizinden geçiyor. Bu sırada yaşlı kadın ölüyor. Genç şoför bir hayli içki içirerek zaten kalbinden rahatsız olan kadının ölümüne sebebiyet verdiği iddiası altında ve müşkül bir mevkide kalıyor. İşin içinde büyük bir para meselesi var ve kadının Londradaki kocası hemen mahkemeye koşuyor:

— Karım, diyor, evvelce bana mühim bir servet bırakan vasiyetnamesini bozmuş. Benim haberim olmadan, beraber seyahate ne yapacağını bilemez bir hale gelmiştir. Ortalıkta dönen dedikodu şudur:

— Bu şoför zengin kadının gönlünü aldı. Onun parasını ele geçirmek istedi. Sonra başka birinin de genç karısını yanına alarak üçü de birlikte seyahate çıktılar. Herhalde ihtiyar kadının ölümüne sebeb olan bu adam oldu!

Bu dedikodular yüzünden artık işi gücü altüst olduğunu söyliyen şoför, yeni gelen İngiliz gazetelerinde okunduğuna göre, Londra zabıtasına müracaat ederek işe kendi aleyhinde olsa da mutlaka bir netice vermek istemiştir. Yanında bir avukat olduğu halde emniyet müdürüne giderek demiştir ki:

— Rica ederim, beni tevkif ediniz. Benim ihtiyar kadının ölümüne sebeb olduğum söylenerek nereye gitsem, hangi işe teşebbüs etsem derhal dedikodu başlıyor. Beni tevkif ediniz ve cinayetle maznun olarak mahkemeye gönderiniz. Orada mahkûm olacaksam olayım. Ben şimdi mahkûm

(Devamı 6 ıncı sahifede)

İhtiyar kadının şoförü

çıktığı şoföre binlerce lira miras vasiyet etmiş. Ben bunu tanımam. Hem de bu şoför benim karımı öldürmüştür!.

Şoförün elinde hakikaten yeni bir vasiyetname vardır. Bunda kadının kocasına birşey kalmıyor. Yaşlı kadın yolda ölünce vapurun hekimleri ve saire hep kadının kalb illetinden öldüğünü söylemişler, rapor vermişlerdir. Şoföre bundan dolayı bir mes'uliyet gelmiyor.

Vapur yoluna devam etmiş, Avustralyaya kadar gitmiş, şoförün ilk işi oradaki avukatlara danışmak olmuştur. Onlar da kendisine:

— Hemen İngiltereye dönünüz. Başınıza bir iş açılmasın. Mahkemeye müracaat ediniz. Mirası isteyiniz; demişlerdir.

Mahkemede kadının kocası ile şoför karşı karşıya geliyorlar. Her ikisi de ölen ihtiyar kadının parasını istiyor. Fakat hukuk mahkemesi işi tedkik edince kocaya hak veriyor, şoföre de:

— Senin elindeki vasiyetnamenin hükmü yoktur, diyor, sen kadın ölüm halinde iken bu vasiyetnameyi almışsın.

Fakat aylardanberi şoför bir tarafa meram anlatamadığını, işlerinin altüst olduğunu görerek

Biliyor musunuz?

Biber torbası

Orta çağda, çok zengin adamlara bu unvan verilirdi. Buna da sebeb, biberin o devirde, altından daha kıymetli olması idi. Biber mukabilinde arazi satın alınıyordu. Biber, kocaya varacak kızların drahomaları yerine geçiyordu.

O devirde biber bulmak çok müşküldü. Gemiciler biber gibi, tarçın gibi baharları alıp getirmek için aylarca, yıllarca süren tehlikeli seferlere çıkıyorlardı.

●

Takma dişler

Yirminci asra mahsus bir şey değildir. Takma dişlerin icad olunduğu tarihi biliyor musunuz? Hayır, değil mi? Şu halde müsaade ediniz de söyliyelim: takma dişler İsanın doğuşundan tamam 2,000 sene evvel icad olunmuştur.

O zamanlar, mahbusların veya harb esirlerinin dişleri sökülür, satılırdı. Mısır mumyalarının ağızlarında birçok takma dişler bulunduğu görülmüştür.

Herodot ta takma dişlerden bahsediyor.

●

İnsanlar ne yer?

Bir insan senede bir ton, yani ağırlığının on altı misli yemek yer ve su içer. Ne dersiniz buna?

●

Sür'at, daima sür'at

Asrımızda herkesin düşündüğü bu. Sür'atlerden bazılarını mukayese etmek ister misiniz? İyi bir koşucu saatte 35 kilometre yürüyebilir. Bir bisikletci 61 kilometre, elektrikli bir lokomotif 152, buharla işliyen bir lokomotif 174, bir otoray 192, bir kono otomobil 272, bir otomobil 550, bir tayyare 567, bir deniz tayyaresi 709 kilometre katedebilir.

Arzın hareketi devriyesi 1,666, bir merminin 5,400 kilometredir.

Hiç düşündünüz mü?

Kadınlar niçin denizi ve.. güneş banyosunu çok severler?

Plâjlara hücum edenlerin yüzde yetmiş beşi kadındır.

Yazan: **Bedi GÜNDÜZ**

Kdınlar, genç kızlar niçin denizi erkeklerden çok severler?

★

Bu yaz şüphesiz insanı bunaltan leblebi büyüklüğünde ter döktüren sıcaklarla geiçyor.

Bugünün sıcaktan korunma tedbirleri arasında ilk evvel akla gelen muhakkak ki denizdir. Biraz sıcak görenler soluğu denizde alıyorlar. Bu sıcak günlerde denize koşanlara hiç dikkat ettiniz mi?

Çıplak bacaklı, açık başlı, kara gözlüklü genç, ihtiyar, güzel ve çirkinlerin bu ter içinde Havva cinsinin fazlalığını gösterir.

Aralarında şahane gözlü, lâpiska saçlı, minyon yüzlü, sarışınlı, esremrli güzel bayancıkların pek fazla nazarı dikkati celbeden giyiniş tarzları insana bambaşka hisler veriyor.

Florya trenlerinin Salacak vapurlarının günlük müdavimleri hiç şüphesiz bayanlardır. Neş'eli gruplar arasında göze açrpan acayip kılıklı erkeklerin sayısı her zaman azlıkta kalıyor.

Koketlerin deniz elbiselerini ufacık bir çantaya yerleştirip soluğu plâjda almalarının sebebini tahmin edemezsiniz. Çünkü denizin, güneşin, kumun manası onlarca sizin bildiğiniz ve kabul ettiğiniz manalarda değildir.

Yazın en neş'eli eğlencelerile dolu olan plâjlarda göze açrpan kadın bolluğu, kıskançlığı ortadan kaldıracağı yerde bilâkis erkekler arasında büyük bir rekabet var.

Kadınlar niçin denizi seviyorlar?

Florya sahillerinde bembeyaz köpükler meydana getiren mavi suda yıkanan binlerce kadın arasında bir saatlik bir dolaşma kadınla deniz arasındaki münasebetin hikmetini anlamıya kâfidir.

Sıcak kumlar üzerinde güneşin en sıcak ışıkları ile pembe vücudları siyaha eçvirmeğe uğraşanlar çektikleri azaba o kadar fazla tahammül gösteriyorlar ki kadınların bu halini gördükten sonra kendilerinden bucak bucak kaçmak, herhangi bir hâdisede paçayı kurtarmanın yolunu evvelden aramak lâzım.

İçlerinde kızgın kumlar üzerinde yatarken çıplak vücudlerine temas eden hararetin tesirile baş döndürücü bir zevk duyanlar az değil.

O zevkin hiç şüphesiz kadınlar

arasındaki kıymeti paha biçilmiyecek kadar emsalsizdir. Çünkü kadın kumlar üzerinde yatarken her geçen dakika vücudünü arablaştıryor. Yani yaz modasına uyduruyor.

Deniz kızaran derilerin kabarmadan, yara olmadan siyahlaşmasını temin etmekle kalmıyor. Müthiş bir sıcaklık içinde kavrulanların vücudlar denizin serin suları içinde bambaşka bir zevke kavuşuyorlar.

Bana öyle geliyor ki kadını tatmin eden en iyi eğlence denizdir.

Eğer bir gün bütün plâjların kapılarında kesilen bilet koaçnlarında kadınlara verilen biletlerle erkeklere verilen biletler ayrılabilse herkes ortaya çıkacak rakamı hayretle karşılıyacaktır. Bunun tecrübesi yapılmamış değildir.

Ancak rakamların doğruluğunu kabul edemeyiz. Çünkü sandallardan denize firenlerin, açıklardan denize girenlerin sayısı tedkik edilemez.

İstanbulda deniz mevsiminin başlamasından bugüne kadar denize giren kadınların sayısı yüzde 75 şi geçmektdir.

Bu rakama inanabilmemiz için mayyo satan mağazalardan bir ikisini dolaşmak kâfidir.

Mevsimin ortasına gelmemize rağmen daha hâlâ mayyo satışı hararetle devam etmektedir.

Hayret edilecek bir nokta da kadınların pek fazla makyaj düşkünü olmalarına rağmen denizde bozulan makyajlarına acımamalarıdır. Galiba tabiî güzelliklerile iktifa etmeğe karar vermiş bulunuyorlar.

Tesbit edilmiyen rekorlar var

Tamamile doğru olduğuna emin bulunduğum bir şey varsa o da kadınların denizde bulundukları müddeteç biroçk rekor kırdıkları dır.

Meselâ dört saat mütemadiyen yüzen ve oldukça sürat gösteren bayanlardan 8 hatta 9 saat yüzen isimsiz rekordmenlere tesadüf etmek mümkündür. Kadınlar denizi kendilerine benzenmekten eçkinmiyorlar.

Muhteşem kadın vücudlarını şiirli deniz suyuna mı? Yoksa birbirine taban tabana zıd kararlar verena kadın ahlâkını denizin kor kunç dalgalarına mı benzetmeliyiz?

Kadınların tatlı, sert denilebilecek sıcaklı soğuklu denize, kuma âşık olabileceklerini kabul etmeden olmıyacak. Fakat akla kadınların oçk fazla açılmak istidadı da kocalardan farksız olduklarına gelince o zaman denizdeki kerametin bambaşka birşey olduğu meydana çıkar.

Bütün bunlardan sonra kadını denize çeken kuvvetleri bir araya getirirsek gayri ihtiyarî güzel bayanları denizin vefakâr birer sevgilileri olduklarını hatrlıyacağız.

BEDİGÜNDÜZ

Netice nasıl tahmin ediliyor?..

Babaeskili Ibragim Başpehlivan Tekirdağlı Hüseyinden kuvvetli mi?

Bu haftaki güreşlerde; bilhassa bu karşılaşma çok çetin olacak.

Serbest güreş müsabakaları organizatörleri komitesinin hazırladığı güreş maçları bu hafta Taksim stadında, yeni korulan modern ringde yapılacaktır.

Maçlara karşı halk tarafından gösterilen mühim alâkanın asıl sebebi Türkiye baş pehlivanı Tekirdağlı Hüseyne, genç ve çetin pehlivanlarımızdan Babaeskili İbrahimin meydan okumasıdır.

Şimdiye kadar muhtelif hasımlarile tuttuğu güreşlerde acar bünyesinin ne yenilmez bir kudret olduğunu isbat eden Babaeskili İbrahim bundan bir müddet evvel yaptığı bir defi ile başpehlivanı güreşmeğe davet etmiş, fakat bu karşılaşma iki tarafın da arzusuna rağmen ancak geçen hafta Eyübdeki yağlı güreşlerde olmuş, 55 dakikalık çetin bir güreşten sonra taraflar berabere kalmıştı.

Bir taraftan bu hafta Taksim stadında karşılaşmaları kararlaştırılan Tekirdağlı Hüseyin ile Babaeskili İbrahim hazırlıklarını yapmakta, diğer taraftan İbrahim bu maç hakkında şunları söylemektedir.

«— Hâlâ başpehlivanlık mevkiini muhafaza eden Tekirdağlı Hüseyin ile karşılaşmak için ötedenberi derin bir arzu ile kıvranmaktayım Şimdiye kadar Tekirdağlının bililtizam sayacağım hareketleri bu maçın yapılmasına imkân bırakmamakta ve maç yapılamamakta idi. Fakat bu hafta Taksim stadında yapılması kararlaştırılan maç sayesinde hasmımla efkârı umumiye önünde karşılaşmak imkânını elde etmiş bulunmakta ve neticeyi kazanacağıma dair kanaatimin kuvvetle tahassülüne hazırlanmaktayım.»

Tekirdağlı Hüseyin geçen haftaki karşılaşmada berabere kaldığı hasmı Babaeskili İbrahimi, ciddî ve teknik bir maç olacak bu haftaki müsabakalarada yenilme tehlikhesine maruz bulunmaktadır.

Şimdiye kadar birçok müsabakalarda sırtı yere gelmiyen Tekirdağlı ile, gündengüne gelişen Babaeskilinin bu maçı İstanbul halkı üzerinde büyük bir alâka uyandırmaktadır.

Bu arada güreş meraklılarile bu sporda çalışmış olan zevat şimdiden neticenin tahmin edilemiyeceğini söylemekle beraber maçın çok çetin bir güreş olacağını ileri sürmektedirler.

Birinci plânda ehemmiyeti aşikâr olan bu maçtan sonra aynı derecede merak ve heyecanla beklenen ikinci maç da birbirlerini hayli zamandanberi karşılaşmağa davet eden eski başpehlivan Karaali ile bundan evvelki müsabakada Kara Alinin kolunu sakatlıyan Dinarlı arasındaki müsabaka olacaktır.

Kara Ali bu müsabaka için hazırlıklarını arttırmakta Dinarlı da antrenmanlarını muntazaman geliştirmektedir.

Her yerde moda Olan renk Beyazdır

Süvare robları ya beyaz dantelâ ve yahud keten karışık Gipuslarla süslenir. Gazinolarda, kibar meclislerinde hafif işlemeli Jerseden yapılmış roblar giyilir.

Plâj, sayfiye ve su şehirlerinde en çok keten, tisor roblar modadır. Bunlar hafif ajurlu yapılır.

Beyaz süreden yapılan tayyorlere de çok rağbet gösterilmektedir. Beyaz pike veya keten tayyörler de şıktır.

Beyaz süradan yapılan tayyörlere de çok şıktır.

Tayyörden bahsedince blûzu ihmal etmek kabil mi?..

Bu sene blûzlar beyaz renkli kumaşlardan ve muhtelif biçimlerde yapılmaktadır.

Bazıları organdi, muslin gibi çok ince kumaşlardan yapılır. İnce pliselerle ve dantelâlarla, işlemeerle süslenir.

Açık renkli tül, pikeden, parlak ketenden yapılan blûz - yelekler, klâsik tayyörlerle çok iyi gider.

Tayyörün yakasına jerseden yapılmış bir çiçek takmak çok modadır.

Sayfiyelerde, tabiî Foks kemerler yerine bele yumuşak fularlar bağlanmaktadır. Kalın kordelâlar da kullanılabilir. Edivener kısa ve robun rengine uygun olmalıdır. Düz veya çizgili açık renk tül ve jerse eldivenler pek modadır.

İskoçya yününden, hattâ deve kuşu tüyünden yapılan eldivenler de vardır.

Plâjlarda, bahçelerde kullanılan sandallar, ince deriden yapılırsa çok hafif ve zarif our. Kırlarda gezerken saçları geniş bir kordelâ veya şarps ile tutturmak, arka taraftan büyük bir fiyango yapmak da bu senenin modalarındandır.

Kanuna uymıyan Türk bayrakları Değiştirtilecek

Türk bayrağının rengi, şekli ve nisbetlerini gösteren kanuna uygun olarak Sümerbank, yeni bayraklar yaptırmıya başlamıştır. Bu kanuna uygun olmıyan bayrakların asılmasına müsaade edilmiyecektir.

On beşinci yıldönümünü yurd dışında evvelki yıllardan daha üstün bir şekilde tes'id etmek için Hariciye Vekâleti şimdiden alâkadarlara tebligatta bulunmuştur. Sefarethanelerimizde resmi kabuller de tertib olunacaktır.

KALBE GİREN HIRSIZ

200 İstanbullu Muallim Edirneye Gidiyor

Gümülcineden 500 kişilik bir yunanlı dost kafilesi de Edirneye gidecek

Şehrimiz muallimlerinden 200 kişilik bir kafile yakında Edirneyi ziyarete gidecektir. Ayrıca, Garbî Trakyanın Gümülcine şehrinden 500 kişilik bir Yunanlı dost kafilesi de Edirneyi gezmeğe gelecektir.

Edirne; İstanbul muallimlerine ve dost, kardeş Yunan ziyaretcilerine parlak bir kabul yapmya hazırlanmaktadr.

Edirneye giden Bursalı muallimlerden bir grup da şehrimize gelmiştir Diğer grup Anafartalar üzerinden İstanbula dönecektir

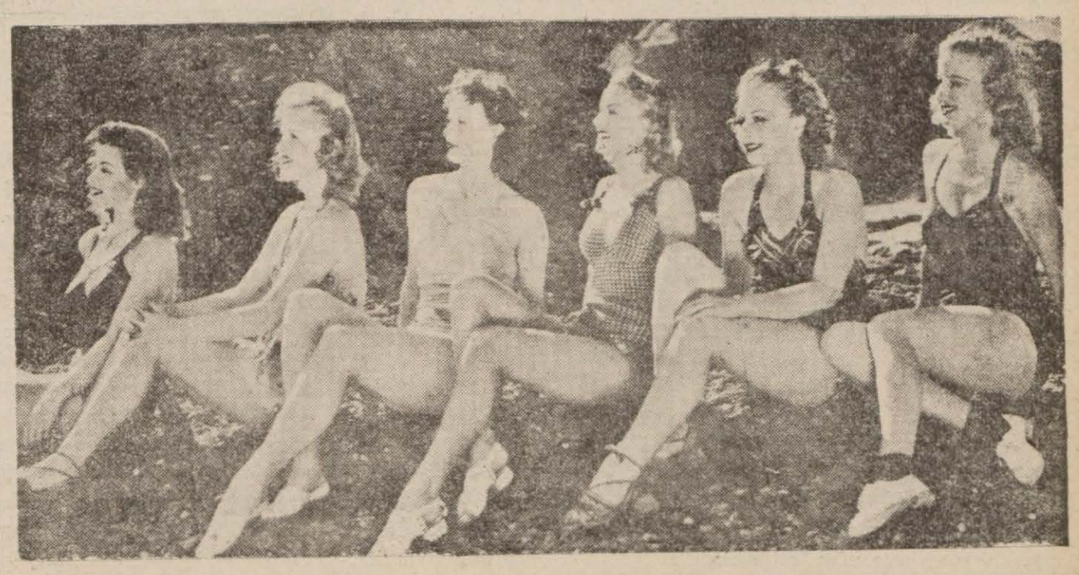

Korkunç bir cinayet daha

(1 inci sayfadan devam)

mahallesinde 8 numarada oturan Semiha ismindeki yaşlıca bir dul kadının kızı Saide ile birlikte yaşamaktadır.

Nişantaşında Meşrutiyet mahallesinde oturan ve münasebetleri çok uzun zamandanberi ve kuvvetli bir rabıta halinde bulunmıyan bu çiftten İsa her gün limana inerek tahmil ve tahliye servisindeki işinde çalışmakta, kazancile evinin idaresini temine uğraşmaktadır.

Fakat bir ay kadar evvelindenberi genç kadının hareketlerinden şüphe eden İsa derin bir kıskançlığa düşmüş bulunmakta, arasıra bu yüzden hasıl olan buhranlarla Saide ile uzun boylu kavgalar yapmakta, şüphesini açıkça genç kadını nyüzüne vurmakta, onun inkârlarına bir türü! inanmamakta, ve inanmak istememektedir.

İsa, bu kıskançlığın tesirile bir taraftan aile kavgasını hergün tazelerken diğer taraftan da bütün arkadaşlarile rabıtasını, kesmekte, kıskançlığını kadın aleyhinde tahammül edilmez bir hale koymaktadır.

Saide, sokağa çıkmaktan mahrum edilmiş bulunmakta, ve bu zecrî tedbirlerle şüphelerini biraz olsun yatıştırmağa çalışan kıskanç âşık İsa da nisbeten sükûne kavuşmuş bulunmaktadır.

Lâkin adamcağızın bu sükûnunu bozan yeni bir hâdise, bir ihbar tekrardan kıskançlık sar'ıaları doğurtan bir teessürle İsayı geçen haftadanberi yeni buhranlara sevketmiştir.

Arkadaşlarından birisi İsaya:

— Saide, komşulardan bir gencle alâkadardır. Sen onu nekadar uğraşsan zaptedemezsin! Bırak, koyuver gitsin başını derdden kurtar.

Demiştir.

Bunun üzerine o gece eve gelen İsa kendisinde misafir bulunan kainvalidesi Semihanın da iştirak ettiği geniş bir aile kavgasından sonra eve uğramıyarak geceyi başka bir tarafta geçirmiş, fakat ertesi gün yine evine dönmüş ve hiçbir şey olmamış gibi davranmağa başlamıştır. Maamafih son kavga gecesi yine bu şüphelerin ortaya atılması sırasında İsa Saideye:

— Sen komşularda nbir deli kanlı ile oynaşıyormuşsun. Ah onu bir ele geçirsem..

Demiş, fakat kadın İsanın sözünü bitirmesine meydan vermemiş:

— İyi ediyorum. Canım sağ olsun.. Şimdiye kadar böyle bir şey yapmadığımı söylüyordum. Madem ki inanmıyorsun! O halde bundan sonran yapmadığım bu işi inadıma yapacağım, demiş.

Hırsından çıldıracak hale gelen İsa bunun üzerine kapıyı vurmuş çıkmış, geceyi başka yerde geçirdiği sırada da tahmin edildiğine göre bu hâdiselere cezrî şekilde nihayet vermek üzere menfur ve korkunç cinayeti tasarlamış, yine bunu tatbik maksadile olacak ertesi günü evine avdetle sükûn içinde işine devama başlamıştır.

Geçen bir haftalık müddet zarfında İsanın hiç kavga etmeyişi gerek kaynanası Semiha Çetinin gerek karısı Saidenin üzerinde iyi bir tesir meydana getirmiş, İsanın kıskanma fikri sabitinden feragat ettiğine kanaat getiren kadınlar da ona ihtimamı artırmışlar, İsa ise bu hareketleri de kendisini idare maksadile yaptıklarına hükmettiği Semiha ile Saide aleyhindeki müthiş kararını tatbika fırsat kollamağa başlamıştır.

Evvelki akşam eve dönen İsa karısı Saideyi evde bulamamış, bir müddet beklemiş, bir saat sonra eve gelen karısına:

— Neredeydin.. demiş, ben sana yalnız sokağa çıkma demiyor muyum...

Saide buna sükûnetle cevab vermiş:

— Anneme gitmiştim. Vapuru kaçırdık, biraz geçkmişim. Annem biraz rahatsız da...

Diye cevab vermiş, kıskançlıkla kıvranan koca ufak tertib bir ağız kavgasından sonra:

— Yarın gider annene sorarız. Orada isen ne âlâ fakat gitmedinse sonunu kendin düşün. Demiştir.

Dün işini erkenden paydos eden İsa evine gelmiş, Saideyi giydirmiş, beraberce sokağa çıkmışlar, Üsküdara geçmişler, kainvalidesinin evine gelmişlerdir.

İsa Kaynanası Semihaya:

— Dün Saide sizde miydi?

Diye sormuş, kadın evvelâ tereddüd etmiş, sonra:

— Evet bizdeydi, beni göreceği gelmiş de...

Cevabını verince İsanın şüphesi kat'ileşmiş, Saidenin Üsküdara gelmediğini, anasının idarei maslahat için böyle söylediğine hükmetmiş.. Fakat hiç renk vermemiş.

Biraz oturup kahve içtikten sonra:

—Hava çok sıcak, şöyle, biraz kıra çıksak... Gezer eğleniriz, demiştir.

İsanın halinden şüphelenmiyen ve kafasındaki müthiş tasavvurdan haberleri olmıyan iki kadın, İsa ile birlikte Rasimpaşa mahallesindeki evden çıkmışlar, Üsküdar iskelesine inmişler, oradan bir otomobile binerek Beylerbeyinin üzerindeki Arabınbağı denilen, ceviz ağaçlarile kaplı yüksek ve tenha mesire yerine gitmişlerdir.

Akşamüstü çok tenha olan bu mahalde İsa büyük ceviz ağacının altında oturmalarını teklif etmiş, oraya oturur, oturmaz da dudaklarında dehşetli bir gülüş canlanan kıskanç koca Saideye:

— Dün Üsküdara gelmediğin halde bana annemdeydin diye yalan söyledin. Şimdi çabuk şöyle Neredeydin bakalım... O, tüysüz âşıkınla beraber gezmeğe gittiğini itiraf et! demiş.

Bu sözler kayınvalde damar ve zevce arasında şiddetli bir münakaşaya yol açmıştır. Saide evvelki gibi işi inkâra başlamış, inkâr fayda vermeyince son hâdise gecesinde yaptığı gibi:

— Canım sağ olsun. Ne iyi ettim...

Şeklinde bir cevaba kalkışınca, müthiş kararının tatbikine fırsat kollıyan katil koca, belinde gizli duran iki yüzlü, keskin ve 60 santimetre tulündeki bir kamayı çıkarmış:

— Al sana can sağlığı, al sana oynaşma... Diye diye kamasını karısının vücudüne saplamıya başlamıştır.

Genç kadın kalbinin üzerinden aldığı ilk yara ile kanlar içinde yere yuvarlanınca feryada başlıyarak koşmak, kaçmak için ayağa kalkan ve:

— Yetişin... Katil var. Cankurtaran yok mu?.

Diye haykıran kayınvalidesine de iki adımda yetişmiş, ihtiyar kadını da birkaç kama vuruşile cansız yere sermiştir.

Bundan sonra iki cesedi ceviz ağacının altına çeken katil kanlı kamasını elinde sallıya sallıya Üsküdara inmiş, müddeiumumiliğe müracaat etmiş, hâdiseyi anlatmış ve teslim olmuştur.

Vak'aya müddeiumumî muavini Orhan vazıyed etmiş ve tahkikata başlamıştır.

İsanın anlattıklarına göre cereyan şeklini yukarıda yazdığımız cinayetin tahkikat neticesinde asıl sebebi anlaşılacak ve içyüzü tamamen aydınlanacaktır.

Müddeiumumî tahkikatı bu akşama kadar nihayetlendirerek katili meşhud cürümler kanununa göre Ağırceza mahkemesine tevdi edecektir.

Filistinde:

Köprüler Berhava Edildi

Kudüs 29 (A.A.) — Dün Filistin yollarında birçok taarruzlar vukua gelmiştir. Tedhişçiler, Nablus - Tülkerim yolunda birçok köprüleri berhava etmişlerdir. Raslen yakininde beynelmilel demiryolunun raylarının civileri sökülmüştür.

Nevyork Sergisi

(Birinci sahifeden devam)

milyon ziyaretçinin ziyaret edeceği tahmin olunan bu sergideki paviyonumuzla yurdumuzu, tarihimizi, sanat ve kültürümüzü ve diğer eserlerimizi ecnebilere tanıtmak ve çok güzel bir propaganda vasıtası olmasından istifade etmek için vilâyetlerin de dikkat ve alâka göstermelerini istemektedir.

Bakanlık, siyasî, içtimaî propaganda, her bakımdan Türkiyedeki yeniliği ve ahengi ifade, ticarî propaganda, sermaye bakımından memleketteki istikrarı ifade etmek üzere sergiye iştirakimizi dört esasa göre ayırmaktadır.

Esas paviyonumuz rejim eserlerine tahsis edilecek ve bu paviyonda, devlet köşesi bulunacak, bu köşede millî tarih, millî kültür ve tarihî nefis sanatlarımıza tahsis edilecek bir tarih kısmı, memleketin tarihî âbidelerini ve tabiî güzelliklerini tanıtacak turizm kısmı, ekonomik inkişafımızı, ziraî endüstrimizi ve münakalâtını muhtelif cephelerden toplu bir halde gösterecek ve ihracat maddelerimizin nümunelerini ihtiva edecek bir ticarî kısmı bulunacaktır.

Bundan başka Türk sitesi adile Türk mimarî üslûbunda inşa edilmiş bir paviyan da yıplacaktır. Türk sitesi aynı zamanda harf inkılâbından sonra basılmış türkçe eserler ile Türkiye hakkında basılmış ecnebi eserleri ihtiva edecek bir kötüphaneyi, Türkiye yiyecek ve içeceklerinin bulunacağı bir gazinoyu, denizcilik kısmını, ve madenciliğimizin propagandasına ayrılacak bir kısmı ihtiva edecektir. Vilâyetler, müzelerdeki eserlerin fotoğraflarını, müze, kütüphane, kapalı türbe ve camilerdeki eserlerin fotoğraflarını, ihracat, el ve ev sanatları mamulâtını, büyük tarihî âbide ve harabelerin resimlerini ziraî, iktısadî ve diğer sahalardaki faaliyet ve nümuneleri sergi komiserliğine göndereceklerdir.

Ticaret ve sanayi odalarına verilen direktifle de ihracat maddeleri, el ve ev sanatları ve bir kısım sanayi nümuneleri ve satılmağa elverişli mahsul ve mamullerimizin büyük mikyasta satışı için stoklar hazırlıyacaklardır. Ticaret ve sanayi odaları bu hazırlıklarında üzüm, incir, afyon, tütün, inhisar içkileri, tuz, madenler, deniz mahsulleri ile meşgul olmıyacaklardır. Bunlar alâkalı daireler tarafından hazırlanacaktır.

Henüz tedkik safhasında olan ve ihraç maddesi olmıyan sınai mamulât için de şimdilik bir hazırlık yapılmıyacaktır. Antika mahiyetinde olmıyan el ve ev işleri mamulâtı stokları için de henüz esaslı bir karar verilmemiştir.

Ticaret ve sanayi odaları Bakanlığın direktifinde işaret edilen işlerin başarılması için birer mahallî komite teşkil edeceklerdir. Komiteler sergiye göndereceki eser ve eşya için bir liste yapacaklar ve bu liste ile eşya fiatını ve miktarını da sergi komiserliğine bildirecekler ve bir de adres kitabı yapacaklardır. Bu kitab sorulacak herşeye cevab verecek bir şekilde hazırlanacaktır. Ayrıca propaganda broşürleri de bastırılacaktır.

Milliyetler Statüsü

(Birinci sahifeden devam)

fından 30 haziranda Südet Almanlara tevdi edilmiş olan projeler metinlerine vâsi mikyasta tetabuk etmekte olduğunu bildirmektedir.

Matbuat bürosu ilâve ediyor:

Şu halde Çeteka ajansının tebliğinden istihraç edilecek netice şudur ki Südet Almanlar fırkasına tevdi edilmiş olan projeler, artık muteber değildir ve bu fırkaya diğer metinler tevdi edilecektir. Şimdiye kadar partinin murahhas heyeti bu husus hakkında henüz birşey öğrenmemiştir.

Berlin birkaç saatte mahvedilebilir

(Birinci sahifeden devam)

Vaydman'ın bugün yarın hareketi mevzuu bahistir.

Berlinin tek endişesi

Paris 29 (Hususî)— Avam kamarasında Londra - Berlin arasındaki hava seferlerine tahsis edilen kırkar kişilik tayyarelerin icabında kırkar bomba taşıyabilecekleri hakkındaki müzakerenin inkıtaa uğraması ve hükûmetin bu hususta beyanattan ictinab eylemesi Berlin mehafilinde aksi tesir uyandırmıştır. Ötedenberi Berlinin endişesini İngiliz ve Fransız hava kuvvetlerinin Alman hava kuvvetlerine karşı fâik vaziyette bulunması teşkil etmektedir. Almanlara göre Fransız ve İngiliz hava kuvvetlerinin birleşik taarruzu Berlini birkaç saat içinde tahrib etmiye muktedirdir. Filhakika Alman erkânıharbiyesi bu tehlikeyi nazarı itibara alarak mukabil hazırlıklarını ona göre tanzim etmiş olmakla beraber son Paris müzakeratından sonra Almanya işi daha sağlama bağlamayı ve İngiltere ile bir hava anlaşması yapmayı birinci plâna almıştır.

talyanın vaziyeti

Londra 29 (Hususî) — Fransa ile İtalyanın arasında bir takarrüb teminine aid olan çalışmalar henüz müsbet netice vermemiştir. Almanyanın İngilterenin teşebbüsü ile bu hususta mutavassıt bir rol ifa etmesine dair ihtimaller ve ümidler serdedilmektedir.

Bütün gazeteler Hitlerin teklifi ile meşgul

Paris 29 (A.A.) — Bu sabahki gazetelerin mütaleaları, İngiliz matbuatı tarafından neşredilen ve Vidman'ın tekrar Londraya geleceğine ve Hitlerin hava silâhlarının tahdidine müteallik bir teklifini getireceğine dair olan haberler hakkındadır.

Lö Jur diyor ki:

Almanya, entant kordiyalin rasanet kesbetmiş olmasından dolayı endişe içindedir. Almanya, İngiltere ile Fransanın merkezî Avrupada takib edecekleri müteşanid bir siyasetin tehlikesini takviye etmektedir. Fransayı İngiltereden ayırmak için Almanya tarafından yapılmış bir teşebbüs mevzuu bahis değildir. Hitler, Londrada İngilterenin an'anevî mutavassıt hakem vaziyetine rücu etmesi lâzım gelmekte olduğu noktai nazarını terviç ettirmeğe uğraşmaktadır.

Epok gazetesinden:

Almanyanın İngiltere ile yeniden müzakerelere girişmek için göstermekte olduğu istical bir endişe tevlid edecek mahiyettedir. Almanyanın İngilizlere müstemlekeler meselesini artık kurcalamadığını vâdetmek ve onlarla bahrî itilâfa zamime teşkil edecek olan hava silâhlarının tahdidine aid bir itilâfname akdetmek suretile İngilterenin Çekoslovakya meselesinde Alman tezine müzaherete daha ziyade temayül göstermesini temin edeceğini ümid etmek olması muhtemeldir. Bu muhakeme mahirane bir düşünce mahsulüdür.

Hitlerin Musoliniye bir mektubu

Berlin 29 (A.A.)— Musolininin doğumunun 55 inci yıldönümü münasebetile Hitler, İtalya hükûmeti reisi ve imparatorluk mareşali Duçeye bir telgraf çekmiştir. Führer, bu telgrafında ezcümle şöyle demektedir:

«Roma - Berlin mihverini ve hayatınızın muvaffakiyetlerle dolu olarak geçen senesi içinde imparatorluk topraklarındaki telâkimiz esnasında dostluğumuzu daha ziyade tarsin etmiş olmamız benim için pek ziyade memnuniyete şayan bir keyfiyettir.»

Misafir Amiral

(1 inci sayfadan devam)

Mısır sefarethanesinde mükellef bir ziyafet verilmiştir.

Bu ziyafete Vali, İstanbul Kumandanı da davet edilmiştir.

Misafir Amiral dün Taksim abidesine merasimle çelenk koymuştur.

Elmahrusa yatı zabit ve mürettebatı belediye turizm müdürlüğü tarafından şehirde gezdirilmiştir.

Elmahrusa yatı bu akşam limanımızdan İskenderiyeye hareket edecektir.

Maktu satış Hazırlığı

Pazarlığın kaldırılması hakkında Belediyece yapılan hazırlıkların ilerlediğini dünkü sayımızda yazmıştık.

Belediye reisliği bu hususta ticaret odası ve borsa ile de temasa geçmiştir. Ayrıca sebze ve meyva haline gelen malların fiatları da birer birer tesbit olunmakta bu suretle bugünkü rayice göre bir liste hazırlanmaktadır.

Eylûlden itibaren liste her vakit yeni fiatlara göre tebdil olunacaktır. Yalnız bu fiatlar bir narh neğil, azamî bir had tayin edecektir.

Eylûlden sonra ilk evvelâ piyecek satan yerlerde pazarlık kaldırılacağından buralarda her malın üzerine bir etiket konacaktır.

Resmimiz, eylûlde maktu fiata tabi olacak bu dükkânlardan birini göstermektedir.

Balkondan düştü

Şemsipaşada 4 numaralı evde oturan Şaban kızı 3 yaşında Zafer Uugun ismindeki çocuk odada yalnız kaldığından beş yaşındaki kızı Külhanın 8 metro yüksekliğindeki balkondan düşmesine sebebiyet vermiş ve vücudünün muhtelif yerlerinden tehlikeli suretle yaralanan çocuk berayı tedavi nümune hastanesine kaldırılmıştır.

Allah Suriyelilere Akıl fikir versin

(Birinci sahifeden devam)

görülmemektedir.

NASYONALİSTLERİN LİDERİ

Beyrut 29 (A.A.) — Suriyeli nasyonalistlerin lideri Şah Bander, Suryeye avdet etmiştir.

Katil Hırsız

(Birinci sahifeden devam)

takibe başlıyan emniyet ikinci şube memurları sıkı bir takib neticesinde akla, hayale gelmez bir şekilde soyguncuğu yapan adamı ele geçirmişler, hiçbir iz bırakmıyan hırsızlığın cereyan tarzını da meydana çıkarmışlardır.

Bundan 15 sene evvel bir adamı balta ile öldüren ve katil suçundan 15 seneye mahkûm olup cezasını ikmal eden Baltacı İbrahim ismindeki azılı şerir, cezaevinden çıktıktan sonra hırsızlığa başlamıştır.

Şimdiye kadar hiçbir hırsızın yapmadığı bir şekil kullanan Baltacı İbrahim geceleri ortalık tenhalaştıktan sonra omuzuna koca bir merdiven alıp gündüzden boş olduğunu tesbit ettiği evlerin üst kat pencerelerine dayamakta, böylece içeri girip eline geçeni almakta ve esrarengiz hırsızlıklar çoğalmaktadır.

Son olarak Zingal Şirketi Müdürü Hasan Âlinin Mecidiye köyündeki evinden yaptığı hırsızlıktan kalan bir gramofonu dün Tepebaşında Aynalıçeşme civarında satarken memurlar tarafından görülmüş, kaçmak istiyen eski katil ve yeni soyguncu ele geçirilmiş, tahkikat sonunda sakladığı yerden çıkarılan 10 parça kıymetli halı, altın saat, evanî, elbiseler ve sair eşya emniyet direktörlüğüne getirilmiş, Baltacı suçunu itiraf etmiş, polis tahkikatın derinleştirilmesine başlanmıştır.

Ispanyada:

Cumhuriyetçiler İlerliyor

Berslona 29 (A.A.) — Şark cephesinde cumhuriyetçilerin taarruz hareketleri devam etmiştir. Cumhuriyetçiler, 6 kilometre derinliğinde ilerlemişlerdir. Cumhuriyetçilerin müfrezeleri Bot civarına ve Bot yolunun Çerta ile olan telâki noktasına varmışlardır. Düşman, takviye kıtaatı almış ve Gandesa mıntakasında bir takım taarruzlar icra etmiştir.

Cumhuriyetçiler, bu taarruzları püskürtmüşler ve Frankistleri şehrin ilk evlerine kadar geri çekilmeğe mecbur etmişlerdir. Cumhuriyetçilerin diğer bir takım kolları Masaluko'dan Ganbesa'ya giden Pobl yolunu geçmişlerdir.

Şark cephesinde cumhuriyetçiler, Elcerito ve Barraka'nın cenubunda Elpos mevzilerini zaptetmişlerdir. Cumhuriyetçiler, hat. Vertik ve Salada'nın cenubuna ve Barranko - Resinoryo mıntakasına kadar ileri sürmüşlerdir.

—o—

★ İngiltere hükûmeti kredi dairesi müdürü M. Nikson, bugün şehrimizden Londraya hareket edecektir.

★ Yunanistanda, dün yeniden zelzele olmuştur.

(Dış politikadan devam)

Görülüyor ki Runsiman, çok nazik bir meselenin hallinde çok ehemmiyetli rol oynıyacaktır. Geçmiş yıllar içinde bu vazifeyi Milletler Cemiyeti komisyonları görürdü. Fakat böyle bir komisyon Almanyaya itimad telkin edemiyeceğinden, bu meselede faydalı vazife göremez. İngiltere Başvekilinin Avam Kamarasındaki sözlerinden anlaşıldığına göre Runsimanın tayininde Çekoslovakya hükûmetinin muvafakati alındığı gibi, bu zat Südet Almanlarının da itimadlarını haizdir. Südet Almanlarının itimadlarını haizdir demek, Berlinin de itimadını haizdir demek olduğuna göre, Runsiman, deruhde ettiği vazifenin inceliği ve ehemmiyeti ile mütenasib itimada mazhardır. Böyle bir vaziyette bulunmak bir devlet adamı için ne derece büyük bir mazhariyet ise, mensub olduğu devlet için de o kadar büyük şeref vesilesidir. Zaman zaman Avrupa sulhu için büyük tehlike şeklinde beliren bu ihtilâfta Almanya tarafından son günler zarfında gösterilen iyi niyeti de kaydetmek lâzımdır. Hitlerin, yaveri vasıtasile İngiltereye yeni teminat verdiği anlaşılmaktadır. Yaver Vidman ile İngiliz devlet adamları arasındaki görüşmelerin mahiyeti kat'i olarak malûm olmamakla beraber Çemberlayn, Avam Kamarasında izahat verirken, nazi şefinin «sulhu idame yolunda kayde değer ve çok pratik jest» yaptığından bahsettiğine göre, Alman teklifi İngiliz Başvekili üzerinde çok müsaid bir intiba bırakmış olmalıdır. Gerçi bazı Fransız gazeteleri, İngiltere Kralının Parisi ziyareti sırasında yapılan bu jestte bir politika manevrası kokusu sezmektedirler. Fakat karşı tarafın her jestini manevra telâkki eden bir zihniyet hiçbir meselenin halline yardımcı olamaz. Hulâsa İngilterenin gösterdiği alâka ile Çekoslovak meselesi müsaid bir safhaya girmiş gibi görünüyor ve eğer bu mesele herhangi bir ihtilâta mahal vermeden halledilecek olursa, tarih, Çemberlayn hükûmetine büyük bir şeref hissesi ayıracaktır.

A. Ş. ESMER

Nasıl Öldü ?

(5 inci sahifeden devam)

değilim. Fakat bu dedikodu o kadar fenadır ki bütün günlerim azab içinde geçiyor. Mahkeme benim elimdeki vasiyetnameyi tanımadı. Kadının kocasının avukatı da bu vasiyetnameyi almak için kadına çok içki içirerek, dolayısile onun ölümüne sebeb olduğumu söyledi. Bu lâkırdılar her tarafa yayıldı. Mahkemenin verdiği hükmü temyiz etmek lâzım. Halbuki bunun için tam 600 bin giliz lirası masraf ve harc lâzım geliyormuş. Ben hakkımdaki kararı temyiz edemiyorum. Parasızlıktan. Fakat bir kadını öldürmüş diye herkesin nazarında maznun olarak yaşamak için mahkemeye lüzum yok.

Fakat emniyet müdürü bunu cevab olarak demiştir ki:

— Bu işin bir an evvel aydınlanmasına hangi birşey yapamayız. Bu vaziyetten müteessir bulunuyorsunuz. Buna ben de teessüf ederim. Fakat sizin için herhangi birşey yapamayız. Avukatlarla görüşünüz.

Bunun üzerine şoför gazetelere müracaat ederek halini anlatmış ve demiştir ki:

— Bu işin bir an evvel aydınlanması lâzımdır. Beni katil diye maznun olarak mahkemeye gönderdersinler. Orada hakikat anlaşılır ve ben de beraat edeyim, kurtulayım. Fakat şimdi mahkemeye götürmek için benim aleyhimde bir delil bulunmuyor. Mahkemeye götüremiyorlar. Fakat halkın dedikodusu beni mahvediyor. Hükûmetten haftada 2 İngiliz lirası tekaüd parası alıyorum. Hükûmet bu parayı bana vermesin de toplu olarak temyiz mahkemesine müracaat için lâzım olan para ve masrafı versin. Sonra parasız kessin. Çünkü mahkemeye müracaat için elimde başka birşey, kuvvet yoktur. Avukatlara borçluyum. Evet, keşke o kadınla beraber bu seyahate çıkmasaydım. Kadın bana vasiyet etti, para bıraktı. Fakat alamıyorum. Bu parayı kendisine ettiğim hizmetin karşılık olarak verdiğini söylüyordu. Bu dedikodu yüzünden adım kirlendi. Fakat ben adımı yine temizliyeceğim. Ya temiz bir isimle yaşarım, yahud da...

—o—

15 inci Yıl

(Birinci sahifeden devam)

ifade eden müteaddid vecizeler tertib etmiş ve bunları tabettirerek bütün teşkilâta dağıtmak üzere bulunmuştur. Ayrıca bu vecizelerin muntazam bir şekilde yazdırılmasını temin için majüskül ve minüskül harfleri ihtiva eden nümuneler de bastırmıştır.

İnhisarlar bayram günlerine mahsus olmak üzere hususî şeraller çıkaracak ve kutular ve şişeler gibi bütün inhisar maddeleri üstüne on beşinci yıldönümü hatırlatacak resimler yapacak ve bandrollar yapıştıracaktır.

YURD DIŞINDA KUTLAMA

On beşinci yıldönümü bayramının yurd dışında evvelki yıllardan daha üstün bir şekilde kutlanması için Hariciye Vekâleti şöyle diden alâkadarlara lâzımgelen talimatı vermiştir. Elçiliklerde büyük resmî kabuller yapılacak ve yurd dışındaki vatandaşlarımız bu büyük günümüze neş'e ve heyecanlarını katmaları temin olunacaktır.

★ 2 motörlü bir Fransız askerî tayyaresi dün gece Liyon civarında bir tepeye çarparak parçalanmıştır. İçindeki beş kişi ölmüştür.

RADYOLİN
İle SABAH, ÖĞLE ve AKŞAM
her yemekten sonra mutazaman dişlerinizi fırçalayınız.

Deniz tefrikası: 80

Yazan: Rahmi Yağız

MARMARA alevler içinde

Tercüme, ve iktibas Hakkı mahfuzdur:

Vesika, resim, malûmat ve not verenler: Eski Osmanlı donanması erkânından miralay Remzi, İskele ve limanlar umum kumandanı albay Şükrü Pala, komodor başkâtibi İhsan, batan gemi kaptanları, eski armatörler. Ve bugüne kadar gizli kalan vesikalar

Ölümle burun buruna gelen İngiliz gemici

Işin şakaya gelir tarafı kalmadığını anladı.

— Söyliyeceğim.. Söyliyeceğim. Diye haykırdı.

Türk mürettebat İngiliz fedaisini prova sereninin çanaklığına çıkaracakları zaman süvari bir el işaretile onları durdurdu. Son bir defa Mongöparka ingilizce söyledi:

— Asılacaksın... Harb gemisi süvarileri müstacel anlarda ele geçen casus ve tehlikeli düşman ajanlarına ölüm cezası tatbik ederler... Bunu biliyorsun şüphesiz... Hâlâ inadında ısrar ediyor musun?

Mongöpark cevab vermedi. Başını önüne eğdi.. Işin varacağı neticeyi bekledi..

Süvari, biraz intizardan sonra işaret etti:

— Götürün..

Türk bahriyelilerinin kuvvetli kollarında bir elma haffiliğile havalanan İngiliz bahriyelisi süratle çanaklığa çıkarıldı. İpin serbest ucu serenin cundasındaki halkadan geçirildi. Mevkufun elleri arkasına bağlandı.. Tir tir titriyen vücudü boşluğa savruulmak üzere alesta bulunduruldu. Süvarinin emri beklendi. İşin çok kötü bir safhaya girdiğini gören Mongöpark artık hiçbir kurtuluş ümid ve çaresi kalmadığını anlayınca korkudan birbirine vuran dişlerini zaptetmeğe uğraşarak kekeledi..

— Durun.. Durun..

Neferler tam boşluğa savuracakları sırada bir şeyler kekelemeğe başlıyan yabancının bu hareketini süvariye haber verdiler. Kaptan güverteden seslendi:

— Ne var... Ne oluyor orada... Hâlâ sallandırmadınız mı şu herifi?..

— Beybaba anlamadığımız dilden bir şeyler söylüyor... İkinci çanaklığa tırmanmıştı... Korkudan mosmor kesilen Mongöpark boynunu sağa sola kıvırıyor, boğazına geçen ilmikten kurtulmağa çabalıyordu... İkinciyi çanaklıkta görünce kurtuluş hamlesi halinde bir kaçınma ile ona doğru bükuldü, ingilizce yalvardı:

— Beni kurtarın... İstediğinizi söyliyeceğim...

Yabancı, şeytanın ayağını kırmış, nihayet imana gelmişti. Neferler ayni hoyrat hareketlerle Mongöparkı çanaklığa aldılar... Boynundan ipi çıkardılar; fakat ellerini çözmediler. Omuzlayıp aşağı güverteye, süvarinin yanına getirdiler, bıraktılar..

Kptan emir verdi:

— Çözün şunun ellerini.

Neferler yerde kıvranan İngiliz bahriyelisinin ellerini çözdüler. Mangöpark ayağa kalktı. Baynunu bileklerini uğuşturdu.. Süvari sordu:

Söyle bakalım şimdi adın ne?

— Mongöpark kapiten.

— Hangi millettensin!

— İngilizim!

— Burada ne arıyorsun?

— .....

— Cevab versene... Yoksa yeniden çanaklığa mı çıkmak istiyorsun. Maamafih emin ol ki bu sefer çıkarsan artık kurtulamazsın.

Mongöpark artık bülbül kesilmişti... Cundada boğazına takılan kemend, ilmik şimdi İngiliz denizcisini istenildiğinden fazla konuşturuyor, ona her sorulan ve sır sanılması icab den noktalara da cevab vermek mecburiyetini yükletiyordu.

Süvari isticvabına devam etti:

— Demek, İngiliz tahtelbahrinin mürettebatındansın!

— Evet kapiten!

— Gece yarısından sonra bu tekne ile denizde ne arıyordun?

— Onu da söyliyeceğim...

Mongöpark bu kelimeyi telâffuz ederken binbir korku arasında fikrinde aydınlanan bir yalan şimşeğinin verdiği ilhamla şu uydurma hikâyeyi anlattı:

— Bir aydan fazladır burada, Marmarada bulunuyoruz. Marmarada bulunmak demek, bizim için binbir mahrumiyet içinde bin bir tehlike ve ölüm korkusunun elinde bocalamak demektir. Her şeye rağmen ve her vaziyette vazife hissine kapıldık. Sustuk. Her emredilen işe itaat ettik.

Aç kaldık.. Çünkü komanyamızı yenileyecek vasıtaya malik değildik. Sahil köylerinde bize iltifat gösterecek ihtiyaçlarımızı karşılıyacak, bizi koruyacak tek adamımız yok her taraftan tehdid edilen bir teknenin içinde aylarca oturmanın ezasını hiç çekmediğiniz için bilmezsiniz kapiten... Fakat bir defa da bize sorun.

Bu hal yavaş yavaş, canımıza tak etti. Bıçak kemiğe dayanınca biz de, mürettebat arasında homurdanmağa, artık bu korkulu vaziyete bir nihayet vermesi, dönmemizin temini çin süvariye ricada bulunmağa başladık.

Süvarimiz bir türlü isteğimizi yerine getirmek istemiyor, bu çeşid talebelerle kendisini rahatsız etmekte ısrar ederesek bizi şiddetle cezalandıracağını söylüyordu.

Yine bir zaman dayandık. Dün akşam, artık mangada karavana verilmiyeceği ilân edildi. Demirbaş erzaka baş vurmamızı süvari ayrıca emretti. Demirbaş erzakımızın konserve kumanyası çoktan sarfedilmiş, elimizde birer parça kuru peksimet kalmıştı... Bunları sessiz sadasız gevelemeğe koyulduk.

Taş kesilen peksimetle diş etlerimizi kanrevan içinde bırakmıştı. Arkadaşlardan biri, yerinden kalktı, elindeki peksimeti yere çaldı ve haykırdı:

— Allah belâsını versin böyle muhareben'in de, bizi buraya getirip aç, bilâç düşman sularında korku nöbeteri arasında gezdirenlerin de...

Bu haykırış umumî bir hercümerce yol açtı.. Herkes gözünü yummuş, ağzını açmıştı. Ağzına geleni söylüyor, ne deniz harb kaidesini ne de askeri ceza kanununu aklına getirmeğe lüzum görmeden boyuna anlatıyordu.

Gürültüyü duyan süvari mangaya geldi. Sordu:

— Ne var çocuklar.. Nedir bu gürültü... Süvarinin gelişi bir dakika için galeyanı durdurmuştu.. Fakat cevab veren olmadı. Kapiten tekrarladı.

— Söylesenize ya!.. İçinizde sizi tahrik eden hainler mi var yoksa!

Bu ithama da ses çıkaran olmadı.. Artık sabrım tükenmiş. çektiklerimden canım boğazıma gelmişti.. Süvarinin bu acı sitemi, ağır ithamı karşısında isyan ettim. ortaya fırladım. Biraz evvel elindeki peksimed parçasını yere atan arkadaşımı taklid ettim. Kendi peksimetimi süvarinin ayakları altına fırlattım ve bağırdım:

(Devamı var)

HİKÂYE

Korku Dağları bekler..

(4 üncü sahifeden devam)

bir külçe halinde sandalyasına yığıldı. Etrafındaki eşya birer birer seslendi ve rüyada imiş gibi içinin hafifledigini ve yavaş yavaş kendinden geçtiğini hissetti, bayılmıştı.

★

Gözlerini açtığı zaman kendini Cemilin evinde buldu.

Bir hatta sonra Güzinle evlendiler.

FİLE

Avrupalıların Giremediği Memleket

(4 üncü sahifemizden devam)

tür. Son yetmiş beş sene içinde buna teşebbüs eden bu yüksek dağları tırmanmak istiyen birçok âlimler geri dönmek, teşebbüslerinden vaz geçmek mecburiyetinde kalmışlardır.

1900 da Kanşenjugaya çıkmak istiyen D. W. Freşfield, Nepal'e yaklaşmıya cesaret edememiş, şarkında bulunan Dikkim'den geçmiştir. 1935 - 1936 da gönderilen büyük bir sefer heycti, Everst tepesine çıkmak için Tibet yolunu tercih etmiştir.

Freşfield ve arkadaşları Nepal hududuna yaklaşmıya muvaffak olmuşlardı. Burada pek az yeşillik, birkaç kulübe bir çok da Yaks gördüler. Bu garib koyunların kuyrukları, yeleleri kordelâlarla bağlı idi.

Gurkas'lar, yani Nepal gümrükçüleri dağî adamlardı.

Nepal'lerin hududlarını yabancılara karşı kapalı bulundurmalarının sebebi, Tibetliler gibi dinî taassubdan ileri geldiği zannolunur. Halbuki değildir. Napal'liler Hindu mezhebindedirler.

Son zamanlarda İngilizler, burada bir geçid açmıya muvaffak olmuşlardır. Nepale'in merkezi olan Katmandu şehrinde bir mümessilleri vardır. Vazifesi de, hükümdarın harekâtını tarassud altında bulundurmaktır.

Nepal'in yüksek dağlarında bakır, kükürd, demir, arduaz taşı, ilâh... gibi birçok madenler var. Şimdiye kadar el değmemiş, işletilmemiştir...

Eski 100 Liralıklar Kalkıyor

Ankara 27 — Türkiye Cumhuriyet Merkez Bankasından:

1 mart 938 tarihinde tamim edildiği veçhile yeni harfli banknotlarla tebdilen tedavülden çekilmekte olan yüz liralık eski harfli banknotların tedavül mecburiyeti 1 ağustos 938 de bitecektir. Bu tarihten sonra eski harfli yüzlükler 9 sene 6 ay müddetle yalnız Türkiye Cumhuriyet Merkez Bankası şişelerinde tebdile kabul olunacağını sayın yurddaşlara tekrar bildiririz.

Halk deniz Hamamları

Halkımızın tehlkesiz ve meccanî bir şekilde deniz banyosu ihtiyacını temin ve tatmin etmek üzere Belediye «meccanî halk deniz hamamları» tesis etmeğe karar vermiştir.

Bu maksadla Belediye fen işleri müdürü, İmar müdürü Ziya tedkikler yapmaktadırlar. Yeni meccanî halk hamamları için münasib görülen sahiller, Kumkapı ve Yenikapıdır.

RADYO

BUGÜNKÜ PROGRAM

Akşam neşriyatı:

18,30 Plâkla dans musikisi. 19,15 Settar Körmükçü ve arkadaşları tarafından Türk musikisi (Rast, Nikriz, Kürdili, Uşak). 19,55 Borsa haberleri. 20 Grenviç rasathanesinden naklen saat ayarı. Müzeyyen Senar ve arkadaşları tarafından Türk musikisi (Uşak, Hüseynî, Kürdili, Eviç). 20,40 Hava raporu. 20,43 Ömer Riza Doğrul tarafından arabca söylev. 21 Saat ayar: Orkestra:

1— Suppe - poet e peyzan.

2— Friml - Ta buş.

3— Betoven - Mönüet.

21,30 Muzaffer İlkar ve arkadaşlar tarafından Türk musikisi (Kürdili hicazkâr). 22,10 Viyolonsel solo: Muhittın Sadak, konservatuvar profesörlerinden.

1— Hendel: Konserto in sol minör.

2— Şopen Glazunoff: Etüd.

3— Habanera: Moris Ravel.

4— Alegro Apazyonata: Sen - Saens.

22,50 Son haberler ve ertesi günün programı. 23 Saat ayarı: Son.

TİYATROLAR

EGE Tiyatrosu Nuri Genç Ve ARKADAŞLARI

29 Temmuz cuma akşamı Yenişehir Aile bahçesinde:

CİLVEİ KADER

30 Temmuz cumartes akşamı Şehremini İnşirah bahçesinde:

Son emir: YEREYAT

31 Temmuz pazar akşamı Yenişehir Aile bahçesinde:

Kasırga

Sabriye Toksesen kıymetli Konseri

***

Ankara Tiyatrosu Sanatkârları

Bu Gece

Yuğurtçu Park Tiyatrosunda Cevdet Güldürücü ve Zeki Alpan Birleşik temsilleri

MEKTEB ARKADAŞLARI

Vodvil 3 perde

Varyete. Solo. Komedi.

İSMET SANTONİN BİSKÜVİTİ

Çocukların ve büyüklerin bağırsaklarında yaşıyan solucanları düşürmek için en büyük devadır.

Eczanelerde kutusu 20 kuruştur.

İnhisarlar U. Müdürlüğünden:

1— Şartnamesi ve nümunesi mucibince üzüm ve anason koymağa mahsus 50,000 adet çuval kapalı zarf usulile satın alınacaktır.

2— Muhammen bedeli beheri 42 kuruş hesabile 21,000 lira ve muvakkat teminatı 1575 liradır.

3— Eksiltme 1/8/938 tarihine raslıyan pazartesi günü saat 13 de Kabataşta levazım ve mubayaat şubesindeki alım komisyonunda yapılacaktır. Fiat teklif mektubunu ve teminat akçesi veya makbuzunu ihtiva edecek olan kapalı zarfların ayni günde sat 12 ye kadar komisyon başkanlığına verilmesi lâzımdır.

4 — Şartnameler 1 lira bedel mukabilinde her gün İnhisarlar levazım ve mübayaat şubesile Ankara ve İzmir baş müdürlüklerinden alınabilir.

5— Mühürlü teklif mektubunu, kanunî vesaik ile %7,5 güvenme parası makbuzunu veya mektubunu ihtiva edecek olan kapalı zarfların yukarıda yazılı olduğu üzere eksiltme günü en geç saat 12 ye kadar yukarıda adı geçen alım komisyonu başkanlığına makbuz mukabilinde verilmiş olması lâzımdır. (4454)

***

1— İdaremizin Kağızman ve Kulp tuzlaları için şartnamesi mucibince satın alınacak 10 adet Vagonet 4/7/938 tarihinde ihale edilmediğinden yeniden açık arttırmıya konmuştur.

2— Muhammen bedeli 500 lira ve muvakkat teminatı 37.50 liradır.

3— Eksiltme 13/8/938 tarihine rastlıyan Cumartesi günü saat 11 de Kabataşta Levazım ve Mübayaat Şubesindeki Alım Komisyonunda yaplacaktır.

4— Şartnameler parasız olarak her gün sözü geçen şubeden alınabilir.

5— Eksiltmeye iştirak etmek istiyenlerin fiatsız ve mufassal tekliflerini ihale gününden 5 gün evveline kadar İnhisarlar Umum Müdürlüğü Tuz Fen Şubesine vermeleri ve tekliflerinin kabulünü mutazammın vesika almaları lâzımdır.

6— İstekililerin eksiltme için tayin edilen gün ve saatte % 7.5 güvenme paralarile birlikte yukarıda adı geçen komisyona gelmeleri ilân olunur. «4916»

Tercüme işleri

Harita alın işlerine aid her türlü teknik ve su işlerine lüzumlu bulunan loliman işleri yapılır.

Bilcümle şartname ve tarifnameler Almanca, İngilizce ve Fransızcaya bu işler üzerinde uzun müddet çalışmış mütehassıslar tarafından Türkçeye çevrilir.

Sadikiye han N. 11
Bahçekapı, İstanbul

İstanbul Beşinci İcra Memurluğundan:

Şişli Hazremşah sokak No. 32 Elli Kritiko.

Jorj Kritiko tarafından İstanbul Asliye üçüncü Hukuk mahkemesinden istihsal ettiği 18/5/938 tarih ve 937/783, 1167 No. lu bir kıt'a ilâm mucibince 18/5/938 tarihinden itibaren nafakanın kat'ına ve 1394 kuruş masarifi muhakeme ile (20) lira ücreti vekâletin tahsiline mütedair ilâm üzerine namınıza 937/2248 numara tahtında gönderilen icra emri ikametgâhınızın belli olmamasından dolayı tebliğ edilemeksizin geri gelmiş ve bu kerre bir ay müddetle ve ilânen tebliği icra hâkimliğinde karargir olmuştur.

Bir itirazınız varsa bu müddet zarfında tedkik merciinden veya Temyiz veyahut iadei muhakeme yolile aid olduğu mahkemeden icranın geri bırakılmasına dair bir karar getirilmedikçe cebrî icra yapılacağı ve yine bu müddet içinde mal beyanında bulunmanız ve bulunmazsanız hapisle tazyik oluna - cağınız ve hakikate muhalif beyan- da bulunursanız hapisle cezalandırı- lacağınız lüzumu ilânen tebliğ olunur.

İstanbul 4 üncü icra memurluğundan:

Evvelce İstanbulda Bahçekapı Paket postanesi arkasında İstanbul lokantası sahibi iken halen adresi meçhul bulunan İsmail İhsana.

İstanbul maliye muhakemat müdürlüğü avukatı Kâmi Nazım Dilman dairemize müracaatle İstanbul Sultanhmed 3 üncü sulh hukuk mahkemesinin 21/4/936 tarihli ve 934/856 sayılı ilâmmına müsteniden 185 % 50 kuruşun 4/7/934 tarihinden itibaren % 5 faiz ve %10 ücret vekâlet ve 372 kuruş muaccel harç ve 862 kuruş masarifi muhakeme ve icra masraflarile birlikte tahsili zımnında dairemizin 937/2937 sayılı dasyasile takib talebinde bulunmuş ve dairemizce tanzim edilip adresinize gönderilen icra emri arkasına mübaşiri ve mahallî polis tarafından verilen meşruhatta adresinizin meçhul bulunduğu anlaşılmış olduğundan icra emrinin tarafınıza bir ay müddetle ilânen tebliğine karar verilmiştir.

İlânın neşri tarihinden itibaren 30 gün içinde borcu ödemez, tedkik merciinden veya temyiz veyahud iadei muhakme yolile aid olduğu mahkemeden icranın geri bırakılmasına dair bir karar getirilmedikçe cebri icra yapılacağı ve yine bu müddet içinde mal beyanında bulunmanız ve bulunmazsanız hapisle tazyik olunacağınız ve hakikate muhalif beyanatta bulunursanız hapisle cezalandırılacağınız tebliğ makamına kaim olmak üzere 30 gün müddetle icra emri tarafınıza tebliğ olunur. 937/2937

1357 Hicri Cemaziyelâhır 1	1354 Kânunî Temmuz 16

Yıl 1938, Ay 7, Gün 210, Hizir 85

29 Temmuz Cuma

Kızıl erik fırtınası

Vakitler	Vasıtı sa. d.	Ezanı sa. d.
Güneş	4 51	9 21
Öğle	12 20	4 50
İkindi	16 17	8 47
Akşam	19 29	12 [illegible]
Yatsı	21 19	1 50
İmsak	[illegible] 50	7 [illegible]0

Balıkcı kızını Öldüren kim?..

Yazan: Jan Loran — 5 — Çeviren: F. SAMİH

— O benim bileceğim birşey... Şimdi siz yalnız bana itaat etmek, dediklerimi yapmak mecburiyetindesiniz.

Ben babanız değil miyim?.

Röne bütün cesaretini toplayarak cevab verdi:

— Evet, fakat bu size, bize eza etmek hakkını verir mi?. Ben, askeri mektebe girmiyeceğim, Lüsil de manastıra gitmiyecek...

Mösyö dö Rosketi oğlunun bu sözünü işitmemiş gibi davrandı. Cevab vermiye tenezzül gösteremedi. Dadıya hitaben:

— Anladınız a matmazel, dedi. Kızımın harekâtından sizi mes'ul tutacağım. Oğluma gelince, onunla ben meşgul olacağım... Daha doğrusu Selestin'e havale edeceğim.

Kapıya doğru bir adım yürüdü ve yüksek sesle bağırdı:

— Selestin! gel buraya...

Az sonra, pek kuvvetli ve iri yarı, kalın kaşlı, kocaman elli ve ayaklı, korkunç bir adam içeri girdi.

Bu, Mösyö dö Rosketi'nin fedaisi idi. Odun keser, en ağır işleri görür. Yıkılan duvarları tamir eder, koruculuk, bekçilik yapardı.

Mösyö dö Rosketi çok zengin olmakla beraber biraz hasisti. Her şeyi bu dev cüsseli uşağına yaptırırdı.

— Selestin, oğlumun muhafazasını sana havale ediyorum. Gece ve gündüz nezaret altında bulunduracak, köye gidip sevgilisini görmesine mâni olacaksın. Yatağını da odasının bir köşesine koyacak, orada yatacaksın. Nereye giderse yanından ayrılmıyacaksın...

Röne yumruklarını sıkıyor, dev cüsse adama kindar nazarlarla bakıyordu.

— Yaptığınız doğru birşey değil babacığım. Bize müttehim gibi muamele yapıyorsunuz. Günahımız ne?..

Mösyö dö Rosketi alnını kırıştırdı:

— Günahları mı ne? Dünyaya gelmeniz...

Bu anlaşılmaz sözü söyledikten sonra dışarı çıktı.

Röne ve hemşiresi hayretle biribirlerine bakışıyorlardı.

Röne alnını oğuşturarak mırıldandı:

— Köylülerin hakkı var... Babamın akıl müvazenesi gitgide bozuluyor. Bu yaptıkları delilikten başka birşey değil...

III

MİMİ, ODA HİZMETÇİSİ

Pola dö Roskoet çok güzel bir kadındı. Sedef gibi teni, iri yeşil gözleri, kalın bir örgü halinde beyaz ensesine dökülen sırma saçları ile bütün erkeklerin dikkat nazarını üzerine çekiyordu.

Yazık ki seneler geçtikçe, sinni arttıkça o güzel vücudü semirmiş, pelteleşmiş, zarafetini, lâtafetini kaybetmişti.

Saçlarının güzelliğini muhafaza için Paristen birçok pahalı pomadlar, son moda roblar getirtiyor ve bunlar, ekserisi balıkçı kızı olan köylülerin garabetini mucib oluyordu. Bu hali hoşa gitmiyor, aleyhinde dedikodular uyandırıyordu.

Oda hizmetçisi, o gece fena bir haber vermişti, analığının hasta olduğunu, kendisini Parise davet ettiğini söylemişti.

Madam dö Roskoet kaşlarını çattı:

— Demek beni bırakıp gideceksin?...

— Maalesef, Madam lâ Kontes. Zavallı kadıncağız son demlerinde yanında bulunmamı istiyor. Bu arzusunu reddemem. Sonra benden başka vârisi de yok...

Madam dö Roskoet'in canı sıkıldı:

Saçlarının buklelerini, yüzünün ve boyunun masajını kim yapacak, tuvaletlerini kim düzeltecekti?. Köyde ve Sen Briyö kasabasında, istediği bir hizmetçi bulabilmesine imkân yoktu.

— Peki, dedi. Fakat bir başkasını buluncıya kadar beni bırakıp gitmiyeceksin?.

— Müsterih olunuz, Madam... Bunu düşündüm. Tesadüf de yardım etti. Pariste bir evde beraber çalştığım dostlarımdan bir kız işinden çıkmış, Sen Briyö'ye gelmiş. Yerime onu bırakacağım. Hizmetinden çok memnun olacağınıza eminim. Herhalde beni size arattırmıyacaktır. Vaktile bir güzellik müessesesinde de çalıştı. Çok ciddî, kendi halinde bir kızdır. Kefili de benim...

Pola, oda hizmetçisinin, Jilberden alacağı iki bin frank mükâfatı düşünerek methede ede bitiremediği bu kızı derhal angaje etti. Bu suretle polis hafiyesi Piyer Bopse'nin karısı Mımı, Matmazel Emili ismile Plüharam şatosuna hizmetçi olarak girdi. Bu hileyi kocası düşünmüştü. Odasından dışarı çıkmasına müsaade olunmıyan Matmazel Lusile yaklaşabilmek, şato dahilinde olup biteni anlamak için başka çare bulamamıştı.

Jilber Şövalye, açıkta kalan hizmetçi kızı kendi hizmetine aldı, Paristeki evine gönderdi.

Artık kalben müsterihti. Sevgilisinin yanında itimad ettiği biri bulunuyordu. Mimi şeytan gibi kurnaz bir kadındı. Az zamanda şatodakilere kendini sevdirdi, hepsinin teveccühünü kazandı.

Fakat, tavan arasındaki küçük odayı görünce suratını ekşitti: Demir bir karyola, ayağı kırık bir masa, bir küvet, kulpsuz bir kova, bir de tabure. Odanın eşyası bundan ibaretti. Kendi kendine:

(Devamı var)

TALİHSİZLİKLERE KARŞI ÇELİK SİPER

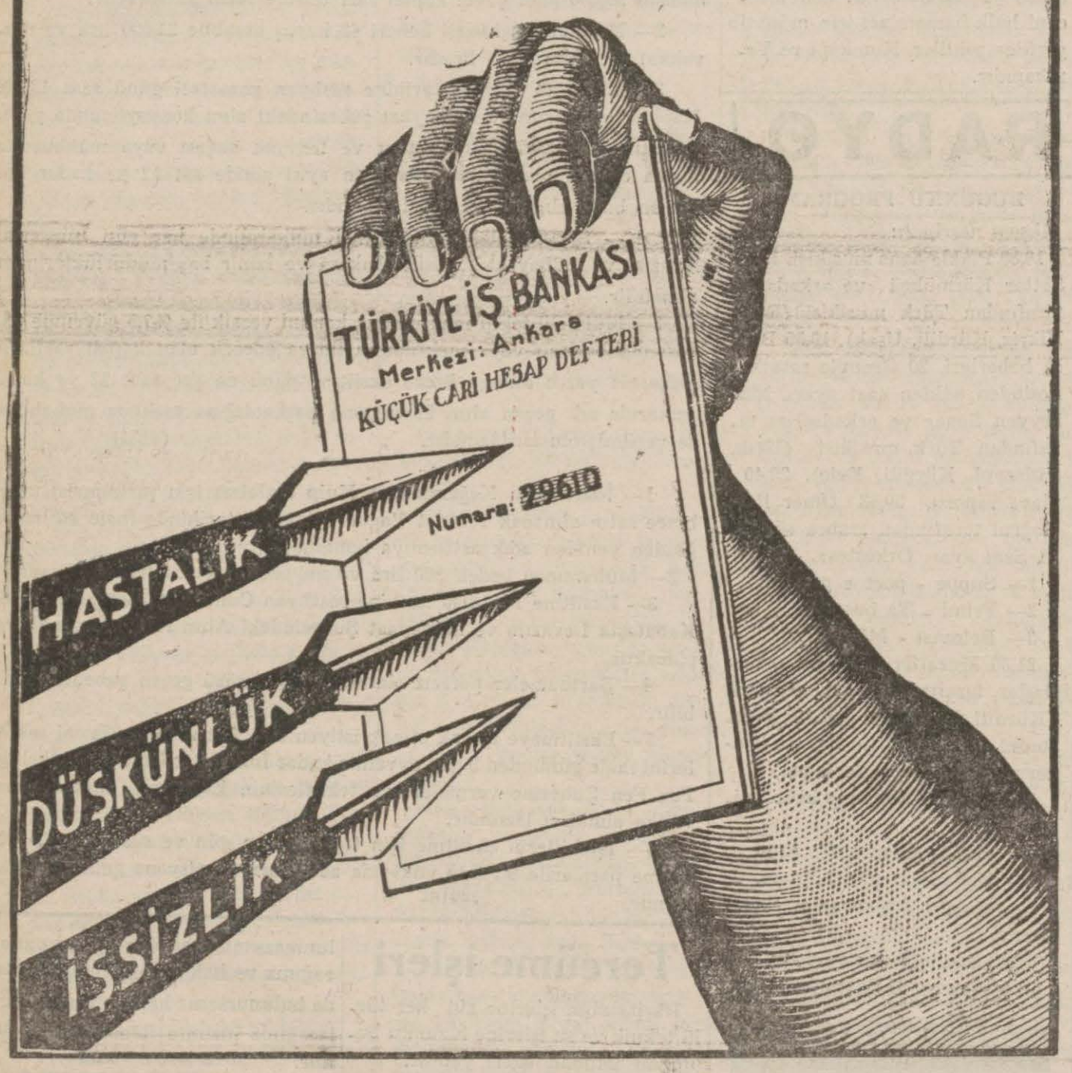

NEVROZİN

Bulunan eve baş ve diş ağrısı girmez

Onun gibi yapmayın, boğazınız ve dişiniz ağrımağa başladı mı hemen bir kaşe

NEVROZİN

alınız bir şeyiniz kalmaz

İcabında günde 3 kaşe alınabilir. İsmine dikkat. Taklidlerinden sakınınız.

T.C. ZİRAAT BANKASI

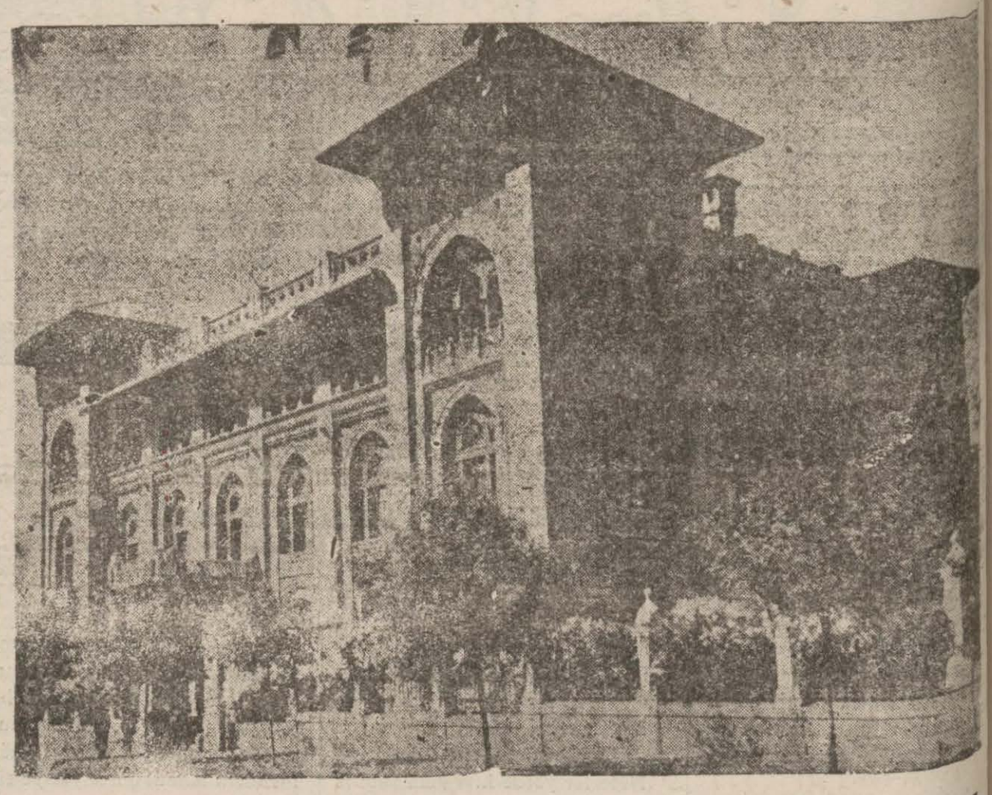

Para biriktirenlere 28,800 lira ikramiye verecek

Ziraat Bankasında kumbaralı ve ihbarsız tasarruf hesablarında en az 50 lirası bulunanlara senede 4 defa çekilecek kur'a ile aşağıdaki plâna göre ikramiye dağıtılacaktır:

4	Aded	1,000	Liralık	4,000	Lira
4	»	500	»	2,000	»
4	»	250	»	1,000	»
40	»	100	»	4,000	»
100	»	50	»	5,000	»
120	»	40	»	4,800	»
160	»	20	»	3,200	»

DİKKAT: Hesablarındaki paralar bir sene içinde 50 liradan aşağı düşmiyenlere ikramiye çıktı takdirde % 20 fazlasile verilecektir.

Kur'alar senede 4 defa, 1 Eylûl, 1 Birincikânun, 1 Mart ve 1 Haziran tarihlerinde çekilecektir.

INHISARLAR UMUM MÜDÜRLÜĞÜNDEN:

Cinsi	Mikdarı	Tartma kabiliyeti	Muhammen bedeli Beheri L. K.	Muhammen bedeli Tutarı L. K.	Muvakkat teminat Lira K.	Eksiltmenin Şekli	Eksiltmenin Saati S. D.	Teklifin verileceği Şube
Baskül	«B» 34 adet	500 Kg. lık	110.—	3740.—	280.50	A. Eksiltme	10.30	Tütün F. Ş.
»	«B» 13 »	300 »	130.—	1690.—	126.75	»	10.45	» »
»	«M» 8 »	1000 »	285.—	2280	171.—	»	11	Tuz Fen Ş.
»	«B» 1 »	1000 »	285.—	285.—	21.37	Pazarlık	11.15	Tütün »
»	«B» 2 »	200 »	90.—	180.—	13.50	»	11.30	» »
Terazi	«B» 20 »	10 »	17.—	340.—	25.50	»	11.40	» »

I.— Yukarıda tartma kabiliyet leri ile miktarı yazılı muhtelif çe kerde «58» aded baskül ile «2» aded terazi şartnamesi mucibince satın alınacağından hizalarında gösterilen usullerle ayrı ayrı eksiltmiye konmuştur.

II— Muhammen bedellerile muvakkat teminatları hizalarında gösterilmiştir

III— Eksiltme 12/IX/938 tarihine rastlıyan Pazartesi günü hizalarında yazılı saatlerde Kabataşta Levazım ve Mübayaat Şubesindeki Alım Komisyonunda yapılacaktır.

IV— Şartnameler parasız olarak her gün sözü geçen Şubeden alınabilir.

V — Eksitmiye iştirak etmek istiyen firmaların fiatsız teklif ve kataloglarını ihale gününden bir hafta evveline kadar hizalarında işaret edilen Umum Müdürlükteki alâkadar Şubelere vermeleri ve tekliflerinin kabulünü mutazamın vesika almaları lâzımdır.

VI — İsteklilerin kanunen kendilerinden aranılan vesika ve % 7,5 güvenme paralarile birlikte eksiltme için tayin edilen gün ve saatlerde yukarıda adı geçen komisyona gelmeleri ilân olunur. «4917»

Sultanahmed birinci sulh hukuk hâkimliğinden:

Hazine namına İstanbul maliye muhakemat müdürlüğü tarafından İstanbul üniversitesi hukuk fakültesinde 4107 kayıd numaralı Bursalı Osman Sabri oğlu Âmil aleyhine açılan, müddeialeyhin Düzce kazasında türkçe öğretmeni iken şubat 936 maaşını peşin aldıktan sonra mezuniyetini tecavüz etmesi dolayısile 14 şubat 936 dan itibaren müstafi addedildiğinden maaştan fazla mehuzu olan 35 lira 61 kuruşun tahsili hakkındaki davada, muddeialeyhin adresi bulunamamasından tebligat yapılammamış, zabıta marifetile de yaptırılan tahkikatta adresi bulunamadığından ilânen yapılan tebligat ve muameleli gıyab kararı üzerine mahkemeye gelmemiş olduğundan muhakemeye gıyabında devamla müddeaya 35 lira 61 kuruşun dava tarihi olan 30/7/937 den itibaren %5 faiz ve % 10 ücreti vekâletle birlikte müddeialeyhten tahsiline 11/7/938 tarihinde kabili temyiz olmak üzere karar verilmiş olduğundan tarihi ilândan itibaren usulün 437 inci maddesi mucibince temyiz edilmediği takdirde hükmün kesb kat'yet edeceği hüküm hulâsası tebliği makamına kaim olmak üzere ilân olunur.

938/335

TARAĞA İSYAN EDEN SAÇLAR

Ekseriya bulundukları yeri terketmek arzusunda olanlardır. Binaenaleyh

Saçlarınızı itaate alıştırınız.

Bunun en iyi çaresi

PERTEVBRİYANTİNİ

Kullanmaktır.

İstanbul Belediyesi İlânları

	Senelik Muhammen kirası	İlk Teminatı
Süleymaniyede Samanviransanî mahallesinde Dökmecilerde Süleymaniyei sani medresesi (depo olarak)	240	18
Şehremininde Büyüksaray meydanı sokağında 36 metre murabbaı arsa.	15	1,13
Eyüpte Büyükcami mahalle ve sokağında Ebüssüûd efendi mektebi	36	2,70

Yukarda semti, senelik muhammen kiraları yazılı olan mahaller 939 senesi mayıs sonuna kadar ayrı ayrı kiraya verilmek üzere açık artırmaya konulmuştur. Şartnameleri levazım müdürlüğünde görülebilir. İstekliler hizalarında gösterilen ilk teminat makbuz veya mektubile beraber 10/8/938 çarşamba günü saat 11 de Daimî Encümende bulunmalıdırlar. (İ) (4783)

Bir kiralık kasa hertürlü kıymetlerinizi korur!

HOLANTSE BANK ÜNİ N.V.

Zührevî ve cild hastalıkları

Dr. Hayri Ömer

Öğleden sonra Beyoğlu Ağacamî karşısında No. 133 Telefon: 43595.

ALBAYRAK

MUSTAFA NEZİH

ÇAYI

Satılık tablo

Gayet kıymettar bir tablo acele satılıktır. Adres: İstanbul Bahçekapı Sadikiye Han No. 11

Sultanahmed üçüncü sulh hukuk hâkimliğinden:

HÜKÜM HULÂSASI

Hazine namına İstanbul maliye muhakemat müdürlüğü tarafından, Eyübde Kızılmesçid mahallesinde Balcıyokuşu 25 numarada oturan Ölü mareşal Zeki karısı Adviye, kızı Feride, oğlu Fuad aleyhlerine açılan 298 lira 59 kuruşun tahsili davasının cari muhakemesinde müddeialeyhlere gönderilen tebligatlar adreslerinin bulunamamasından bilâtebliğ gelmiş ve yapılan zabıta tahkikatında adresleri bulunamadıklarından ilânen yapılan tebligat ve gıyab kararları üzerine müddeialeyhler mahkemeye gelmemiş olduklarından gıyablarında devamla, 298 lira 59 kuruş mübrez vesaikle sabit olduğundan meblöğı müddeabih 298 lira 59 kuruşun dava tarihinden bilitibar % 5 faiz ve % 10 ücreti vekâletle birlikte müddeialeyhlerden tahsiline 15/6/938 tarihinde kabili temyiz olmak üzere karar verilmiş olduğundan usulün 437 nci maddesi mucibince tarihi neşrinden itibaren 8 gün zarfında temyizi dava edilmediği takdirde hükmün kesbi kat'iyet edeceği hüküm hulâsası tebliği makamına kaim olmak üzere ilân olunur. 938/80

İstanbul 4üncü İcra memurluğundan:

Bir borçtan dolayı satılmasına karar verilen halı, kanepe takımı, orta masası, yatak odası takımı ve saire eşyanın beyriye 3/8/938 çarşamba günü saat 9.30 dan 11 e kadar birinci artırması ve müzayede bedeli kıymeti muhammenenin yüzde yetmiş beşini bulmadığı takdirde 5/8/938 cuma günü saat 9.30 dan 11 e kadar ikinci artırması Şişlide Osmaniye Halâskârgazi caddesinde 263 no. lu koket apartımanının önünde icra edilerek satışı yapılacağından talip olanların mahalinde hazır bulanacak memuruna müracatları ilân olunur.

Sahip ve neşriyatı idare eden
Baş muharriri
ETEM İZZET BENİCE
SON TELGRAF MATBAASI

Elbiselerinizi GÜVELERE Karşı Koruyunuz

FLIT daima ÖLDÜRÜR!

Umumi deposu: J. Krespin, İstanbul, Galata, Voyvoda Han 1

ADEMİ İKTİDAR VE BEL GEVŞEKLİĞİNE KARŞI

HORMOBİN

Tabletleri. Her eczanede arayınız.

(Posta kutusu 1255 Hormobin) Galata, İstanbul

ŞİRKETİ HAYRİYEDEN

Yarınki Cumartesi günü Hoparlörlü ve Elektrikli 71 ve 72 numaralı vapurlarımız mutat **LÜKS TENEZZÜH SEFERLERİ** yapacaklardır.

14,30da kalkan 74 te mükemmel alaturka **SAZ HEY'ETİ**, 14,45 de kalkan 71 de mükemmel **SALON ve CAZ ORKESTRASI** vardır. Büfeler lokantacı maruf Pandeli ve Beyoğlu muhitinde tanınmış Glorya Pastahanesi tarafından deruhde edilmiştir.

Her taraftan gösterilen rağbet ve arzu üzerine 71 de dans yeri sureti mahsusada büyütülmüştür.

Bilet ücretleri her iki vapur için 75 kuruştur.